



MINISTERIO
DE TRABAJO
Y ASUNTOS SOCIALES

SECRETARÍA DE ESTADO
DE LA SEGURIDAD SOCIAL

DIRECCIÓN GENERAL
DE ORDENACIÓN
DE LA SEGURIDAD SOCIAL

Sistema de la Seguridad Social

Observatorio de las Enfermedades Profesionales

Estadísticas

Enero-Febrero 2007

INDICE

1. INTRODUCCIÓN

2. GRÁFICOS

| | |
|--------------------|--|
| Gráfico CEPROSS-1 | Partes comunicados. Distribución porcentual según sexo. |
| Gráfico CEPROSS-2 | Partes comunicados. Distribución porcentual con baja/sin baja. |
| Gráfico CEPROSS-3 | Partes comunicados. Distribución porcentual según sexo con baja/sin baja. |
| Gráfico CEPROSS-4 | Partes comunicados. Distribución porcentual según edad del trabajador. |
| Gráfico CEPROSS-5 | Partes comunicados. Distribución porcentual por edades y sexo. |
| Gráfico CEPROSS-6 | Partes comunicados. Distribución porcentual por edades con baja/sin baja. |
| Gráfico CEPROSS-7 | Partes comunicados. Distribución porcentual por grupos de enfermedades profesionales. |
| Gráfico CEPROSS-8 | Partes comunicados. Distribución porcentual por grupos de enfermedades con baja/sin baja. |
| Gráfico CEPROSS-9 | Partes comunicados. Distribución porcentual por grupos de enfermedades profesionales según sexo. |
| Gráfico CEPROSS-10 | Partes comunicados con baja. Distribución porcentual según actividad económica. |

3. TABLAS

| | |
|-----------|---|
| CEPROSS-0 | Evolución mensual del número de partes comunicados distribuidos por sexo. |
| CEPROSS-1 | Número de partes comunicados distribuidos por grupos de edad y sexo. |
| CEPROSS-2 | Número de partes comunicados distribuidos por CC.AA. y sexo. |

| | |
|-----------|--|
| CEPROSS-3 | Número de partes comunicados distribuidos por grupos y agentes causante. |
| CEPROSS-4 | Número de partes comunicados distribuidos por CNAE. |
| CEPROSS-5 | Número de partes con baja comunicados distribuidos por código de enfermedad profesional y CNAE (nivel de agrupación de letra). |
| CEPROSS-6 | Número de partes comunicados distribuidos por CNO-94 (nivel de desagregación a 2 dígitos). |

4. FUENTES Y NOTAS EXPLICATIVAS

1. INTRODUCCIÓN

El observatorio de las enfermedades profesionales nace como consecuencia de la implantación de un nuevo cuadro de enfermedades profesionales en el Sistema de la Seguridad Social, según establece el Real Decreto 1299/2006, de 10 de noviembre. Asimismo, la Orden TAS/1/2007, de 2 de enero, establece un nuevo modelo de parte de enfermedad profesional, se dictan normas para su elaboración y transmisión por medios electrónicos y se crea el correspondiente fichero de datos personales.

Todo ello ha dado lugar al desarrollo del sistema CEPROSS (Comunicación de Enfermedades Profesionales en la Seguridad Social) en el ámbito de la Seguridad Social, con la premisa de poner la información a disposición de la Administración Laboral, la Inspección de Trabajo y Seguridad Social, así como de las restantes administraciones, instituciones, organizaciones y entidades para las que la materia tratada resulte de interés al cumplimiento de sus fines.

El observatorio de enfermedades profesionales en el sistema de la Seguridad Social, en esta primera etapa, inicia sus trabajos con la publicación de boletines mensuales de las estadísticas de los procesos iniciados a partir de enero de 2007. Continuará con un tratamiento más amplio de la información disponible con la creación de “Indicadores de las enfermedades profesionales” que permitan un análisis más preciso de las distintas variables que concurren en el origen de dichas enfermedades y de las consecuencias que las mismas originan a los trabajadores.

Por ello, estas primeras publicaciones suponen el comienzo de un importante esfuerzo por parte de la Seguridad Social en la creación del observatorio de enfermedades profesionales, y del sistema CEPROSS, que pretende servir de instrumento para el estudio de los procesos de enfermedad profesional.

SISTEMA DE LA SEGURIDAD SOCIAL CEPROSS

ENFERMEDADES PROFESIONALES PARTES COMUNICADOS Distribución porcentual según sexo Enero-Febrero

Gráfico CEPROSS. 1

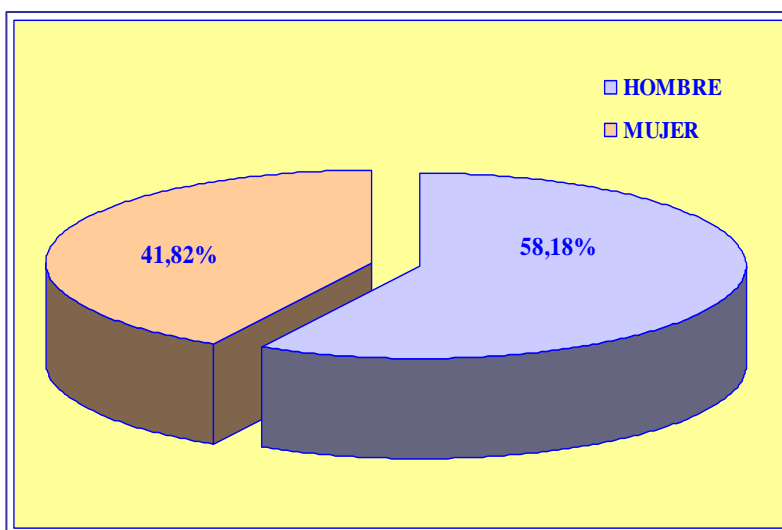

ENFERMEDADES PROFESIONALES PARTES COMUNICADOS Distribución porcentual con baja/sin baja Enero-Febrero

Gráfico CEPROSS. 2

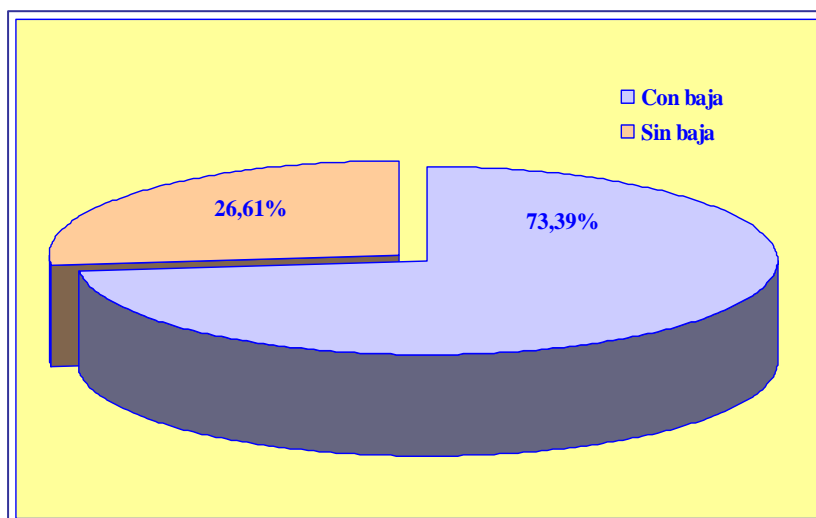

SISTEMA DE LA SEGURIDAD SOCIAL CEPROSS

ENFERMEDADES PROFESIONALES PARTES COMUNICADOS Distribución porcentual según sexo con baja/sin baja Enero-Febrero

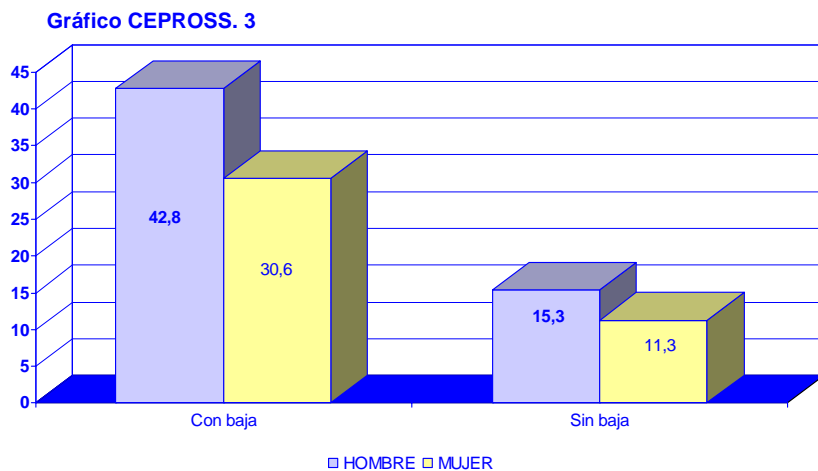

ENFERMEDADES PROFESIONALES PARTES COMUNICADOS Distribución porcentual según edad del trabajador Enero-Febrero

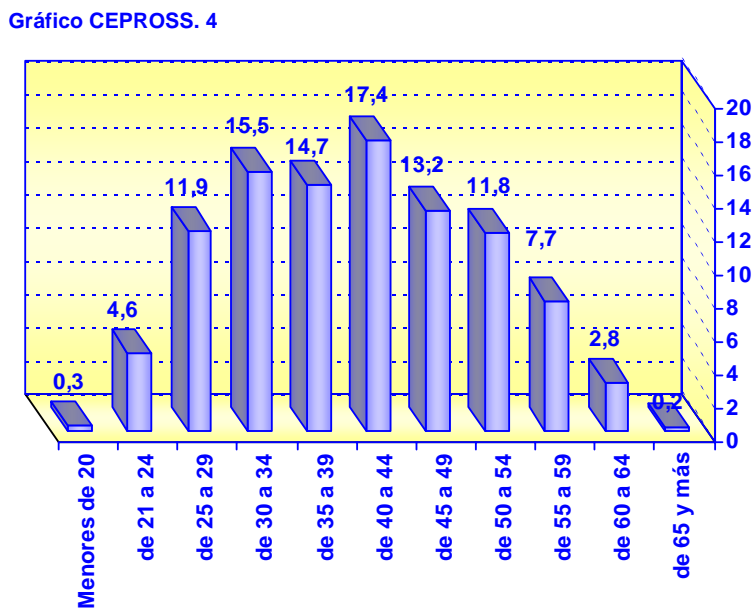

SISTEMA DE LA SEGURIDAD SOCIAL CEPROSS

ENFERMEDADES PROFESIONALES PARTES COMUNICADOS Distribución porcentual por edades y sexo Enero-Febrero

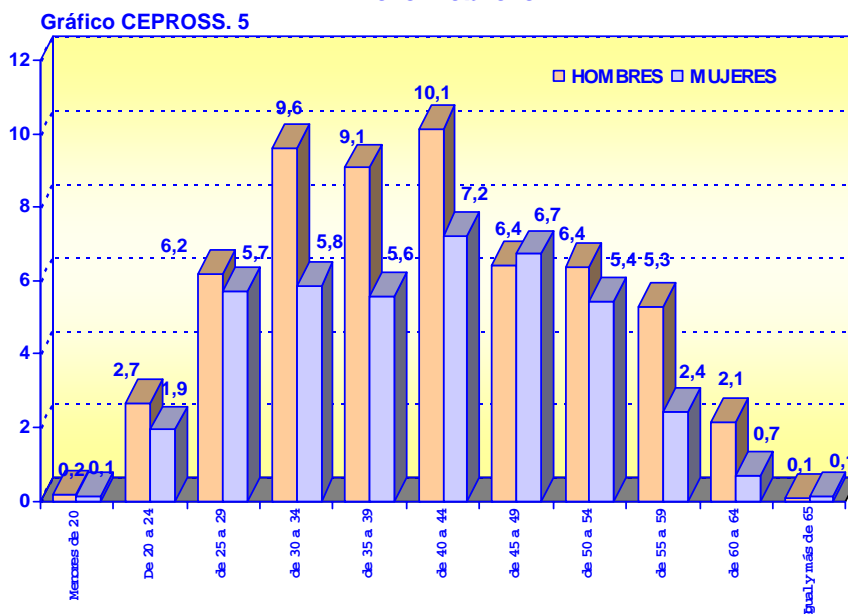

ENFERMEDADES PROFESIONALES PARTES COMUNICADOS Distribución porcentual por edades con baja/sin baja Enero-Febrero

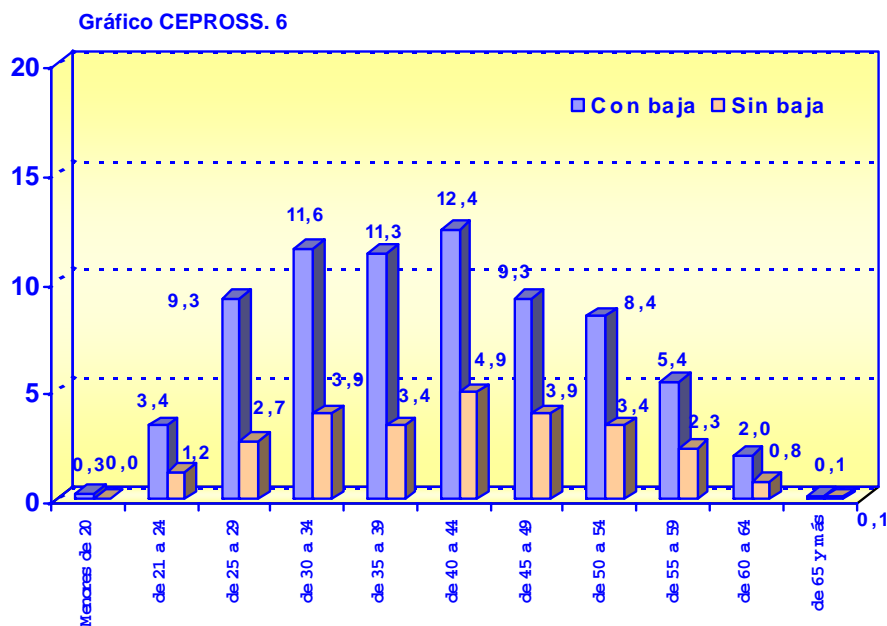

SISTEMA DE LA SEGURIDAD SOCIAL CEPROSS

ENFERMEDADES PROFESIONALES PARTES COMUNICADOS

Distribución porcentual por grupos de enfermedades profesionales
Enero-Febrero

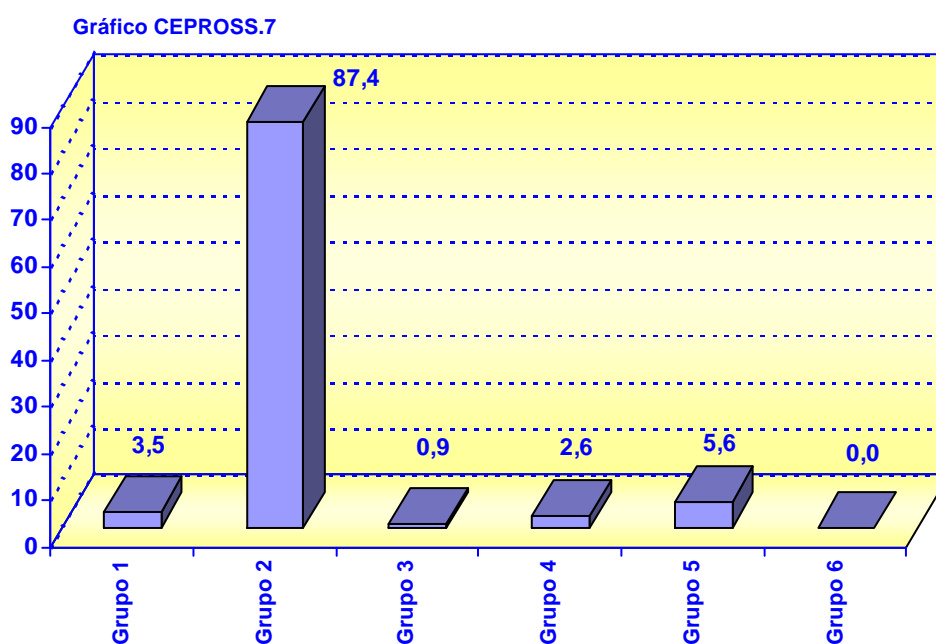

Grupo 1: Enfermedades profesionales causadas por agentes químicos.

Grupo 2: Enfermedades profesionales causadas por agentes físicos.

Grupo 3: Enfermedades profesionales causadas por agentes biológicos.

Grupo 4: Enfermedades profesionales causadas por inhalación de sustancias y agentes no comprendidos en otros apartados.

Grupo 5: Enfermedades profesionales de la piel causadas por sustancias y agentes no comprendidos en alguno de los otros apartados.

Grupo 6: Enfermedades profesionales causadas por agentes carcinogénicos.

SISTEMA DE LA SEGURIDAD SOCIAL CEPROSS

ENFERMEDADES PROFESIONALES PARTES COMUNICADOS

Distribución porcentual por grupos de enfermedades con baja/sin baja
Enero-Febrero

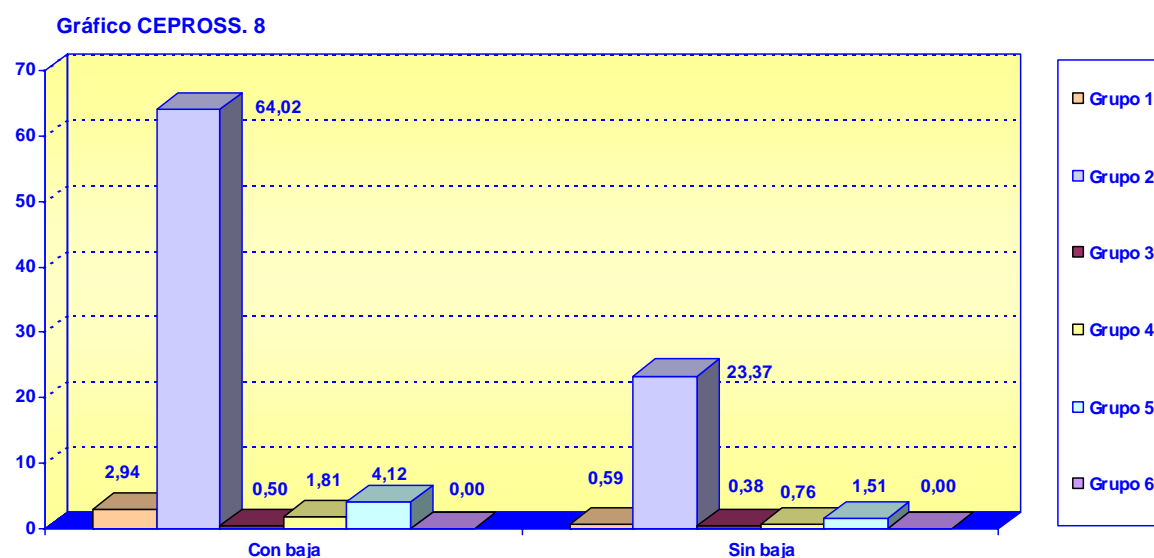

Grupo 1: Enfermedades profesionales causadas por agentes químicos.

Grupo 2: Enfermedades profesionales causadas por agentes físicos.

Grupo 3: Enfermedades profesionales causadas por agentes biológicos.

Grupo 4: Enfermedades profesionales causadas por inhalación de sustancias y agentes no comprendidos en otros apartados.

Grupo 5: Enfermedades profesionales de la piel causadas por sustancias y agentes no comprendidos en alguno de los otros apartados.

Grupo 6: Enfermedades profesionales causadas por agentes carcinogénicos.

SISTEMA DE LA SEGURIDAD SOCIAL CEPROSS

ENFERMEDADES PROFESIONALES PARTES COMUNICADOS Distribución porcentual por grupos de enfermedades según sexo Enero-Febrero

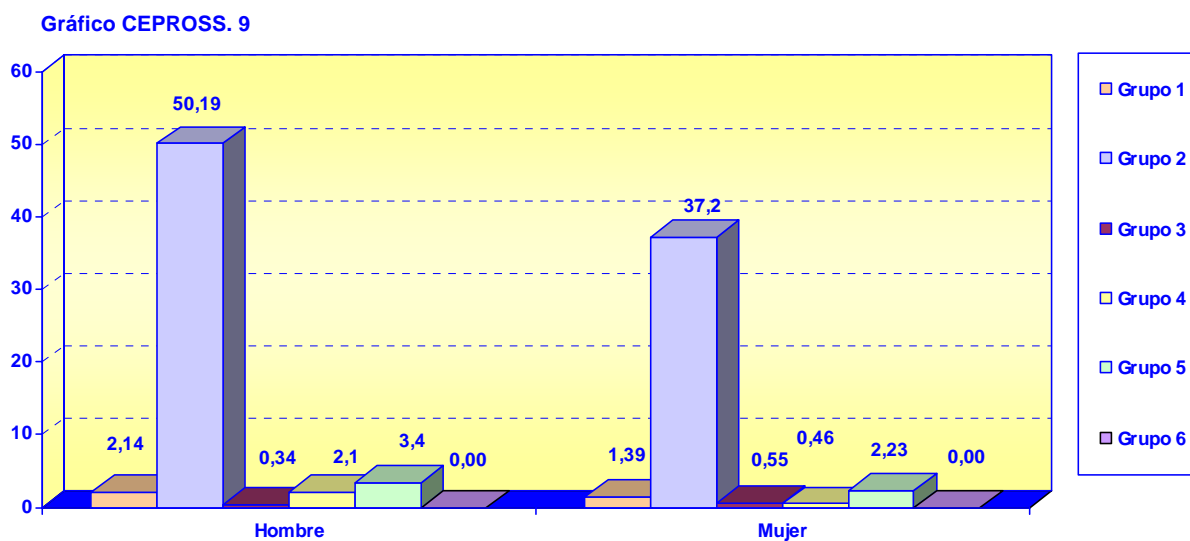

Grupo 1: Enfermedades profesionales causadas por agentes químicos.

Grupo 2: Enfermedades profesionales causadas por agentes físicos.

Grupo 3: Enfermedades profesionales causadas por agentes biológicos.

Grupo 4: Enfermedades profesionales causadas por inhalación de sustancias y agentes no comprendidos en otros apartados.

Grupo 5: Enfermedades profesionales de la piel causadas por sustancias y agentes no comprendidos en alguno de los otros apartados.

Grupo 6: Enfermedades profesionales causadas por agentes carcinogénicos.

SISTEMA DE LA SEGURIDAD SOCIAL CEPROSS

ENFERMEDADES PROFESIONALES PARTES COMUNICADOS CON BAJA Distribución porcentual según actividad económica Enero-Febrero

Gráfico CEPROSS. 10

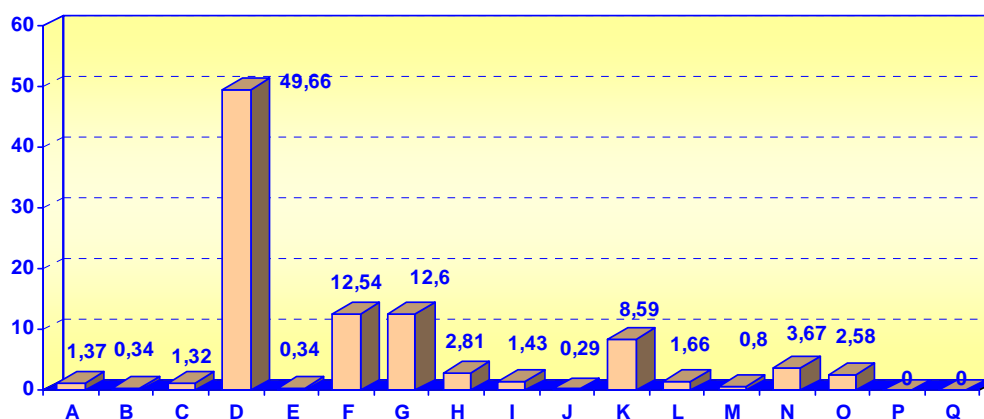

- A Agricultura, ganadería, caza y selvicultura.
- B Pesca.
- C Industrias extractivas.
- D Industria manufacturera.
- E Producción y distribución de energía eléctrica, gas y agua.
- F Construcción.
- G Comercio; reparación de vehículos de motor, motocicletas y ciclomotores y artículos personales y de uso doméstico.
- H Hostelería.
- I Transporte, almacenamiento y comunicaciones.
- J Intermediación financiera.
- K Actividades inmobiliarias y de alquiler; servicios empresariales.
- L Administración pública, defensa y seguridad social obligatoria.
- M Educación.
- N Actividades sanitarias y veterinarias, servicio social.
- O Otras actividades sociales y de servicios prestados a la comunidad; servicios personales.
- P Actividades de los hogares.
- Q Organismos extraterritoriales.

SISTEMA DE LA SEGURIDAD SOCIAL

ENFERMEDADES PROFESIONALES

CEPROSS-0. EVOLUCIÓN MENSUAL DEL NÚMERO DE PARTES COMUNICADOS DISTRIBUIDOS POR SEXO

TOTAL NACIONAL

| Meses | CON BAJA | | | SIN BAJA | | | TOTALES | | |
|----------------|--------------|------------|--------------|------------|------------|------------|--------------|------------|--------------|
| | Hombres | Mujeres | Total | Hombres | Mujeres | Total | Hombres | Mujeres | Total |
| Enero | 346 | 237 | 583 | 93 | 54 | 147 | 439 | 291 | 730 |
| Febrero | 673 | 490 | 1.163 | 272 | 214 | 486 | 945 | 704 | 1.649 |
| Marzo | | | | | | | | | |
| Abril | | | | | | | | | |
| Mayo | | | | | | | | | |
| Junio | | | | | | | | | |
| Julio | | | | | | | | | |
| Agosto | | | | | | | | | |
| Septiembre | | | | | | | | | |
| Octubre | | | | | | | | | |
| Noviembre | | | | | | | | | |
| Diciembre | | | | | | | | | |
| TOTALES | 1.019 | 727 | 1.746 | 365 | 268 | 633 | 1.384 | 995 | 2.379 |

SISTEMA DE LA SEGURIDAD SOCIAL

ENFERMEDADES PROFESIONALES

CEPROSS-1. NÚMERO DE PARTES COMUNICADOS DISTRIBUIDOS POR GRUPOS DE EDAD Y SEXO

ENERO-FEBRERO 2007

TOTAL NACIONAL

| Edades | CON BAJA | | | SIN BAJA | | | TOTALES | | |
|-------------------|--------------|------------|--------------|------------|------------|------------|--------------|------------|--------------|
| | Hombres | Mujeres | Total | Hombres | Mujeres | Total | Hombres | Mujeres | Total |
| Menores de 20 | 3 | 3 | 6 | 1 | | 1 | 4 | 3 | 7 |
| De 20 a 24 | 46 | 34 | 80 | 17 | 12 | 29 | 63 | 46 | 109 |
| De 25 a 29 | 117 | 103 | 220 | 30 | 33 | 63 | 147 | 136 | 283 |
| De 30 a 34 | 178 | 97 | 275 | 51 | 42 | 93 | 229 | 139 | 368 |
| De 35 a 39 | 170 | 99 | 269 | 46 | 34 | 80 | 216 | 133 | 349 |
| De 40 a 44 | 174 | 122 | 296 | 67 | 50 | 117 | 241 | 172 | 413 |
| De 45 a 49 | 108 | 112 | 220 | 45 | 48 | 93 | 153 | 160 | 313 |
| De 50 a 54 | 104 | 96 | 200 | 48 | 33 | 81 | 152 | 129 | 281 |
| De 55 a 59 | 83 | 46 | 129 | 43 | 12 | 55 | 126 | 58 | 184 |
| De 60 a 64 | 35 | 13 | 48 | 16 | 3 | 19 | 51 | 16 | 67 |
| Igual y más de 65 | 1 | 2 | 3 | 1 | 1 | 2 | 2 | 3 | 5 |
| TOTALES | 1.019 | 727 | 1.746 | 365 | 268 | 633 | 1.384 | 995 | 2.379 |

SISTEMA DE LA SEGURIDAD SOCIAL

ENFERMEDADES PROFESIONALES

CEPROSS-2. NÚMERO DE PARTES COMUNICADOS DISTRIBUIDOS POR CC.AA. Y SEXO

ENERO-FEBRERO 2007

TOTAL NACIONAL

| CC.AA. | CON BAJA | | | SIN BAJA | | | TOTALES | | |
|----------------------|--------------|------------|--------------|------------|------------|------------|--------------|------------|--------------|
| | Hombres | Mujeres | Total | Hombres | Mujeres | Total | Hombres | Mujeres | Total |
| ANDALUCIA | 67 | 26 | 93 | 18 | 7 | 25 | 85 | 33 | 118 |
| ARAGON | 114 | 72 | 186 | 24 | 25 | 49 | 138 | 97 | 235 |
| ASTURIAS | 21 | 25 | 46 | 5 | 9 | 14 | 26 | 34 | 60 |
| CANARIAS | 5 | 5 | 10 | 2 | 2 | 4 | 7 | 7 | 14 |
| CANTABRIA | 15 | 17 | 32 | 4 | 2 | 6 | 19 | 19 | 38 |
| CASTILLA - LA MANCHA | 33 | 16 | 49 | 7 | 8 | 15 | 40 | 24 | 64 |
| CASTILLA Y LEON | 66 | 46 | 112 | 30 | 26 | 56 | 96 | 72 | 168 |
| CATALUÑA | 248 | 234 | 482 | 73 | 43 | 116 | 321 | 277 | 598 |
| CMDAD. DE MADRID | 67 | 59 | 126 | 30 | 19 | 49 | 97 | 78 | 175 |
| CMDAD. VALENCIANA | 34 | 42 | 76 | 13 | 12 | 25 | 47 | 54 | 101 |
| EXTREMADURA | 11 | 6 | 17 | 3 | 4 | 7 | 14 | 10 | 24 |
| GALICIA | 64 | 33 | 97 | 18 | 17 | 35 | 82 | 50 | 132 |
| ISLAS BALEARES | 14 | 10 | 24 | 2 | 4 | 6 | 16 | 14 | 30 |
| LA RIOJA | 16 | 6 | 22 | 21 | 9 | 30 | 37 | 15 | 52 |
| NAVARRA | 82 | 48 | 130 | 31 | 30 | 61 | 113 | 78 | 191 |
| PAIS VASCO | 125 | 56 | 181 | 78 | 42 | 120 | 203 | 98 | 301 |
| REGION DE MURCIA | 36 | 25 | 61 | 6 | 9 | 15 | 42 | 34 | 76 |
| CEUTA Y MELILLA | 1 | 1 | 2 | | | | 1 | 1 | 2 |
| TOTALES | 1.019 | 727 | 1.746 | 365 | 268 | 633 | 1.384 | 995 | 2.379 |

SISTEMA DE LA SEGURIDAD SOCIAL

ENFERMEDADES PROFESIONALES

CEPROSS-3. NUMERO DE PARTES COMUNICADOS DISTRIBUIDOS POR GRUPOS Y AGENTE CAUSANTE

ENERO-FEBRERO 2007

TOTAL NACIONAL

| Grupo | Agente | HOMBRES | | | MUJERES | | | TOTALES | | |
|--|---|------------|------------|--------------|------------|------------|------------|--------------|------------|--------------|
| | | Con baja | Sin baja | Total | Con baja | Sin baja | Total | Con baja | Sin baja | Total |
| 1. Enfermedades Profesionales causadas por agentes químicos | | | | | | | | | | |
| A | METALES | 18 | | 18 | 7 | | 7 | 25 | | 25 |
| B | METALOIDES | | | | | 1 | 1 | | 1 | 1 |
| C | HALOGENOS | 3 | | 3 | 2 | | 2 | 5 | | 5 |
| D | ÁCIDOS INORGÁNICOS | 1 | | 1 | | | | 1 | | 1 |
| E | ÁCIDOS ORGÁNICOS | 2 | | 2 | 1 | | 1 | 3 | | 3 |
| F | ALCOHOLES Y FENOLES | 6 | 1 | 7 | 2 | | 2 | 8 | 1 | 9 |
| G | ALDEHÍDOS | | | | | 1 | 1 | | 1 | 1 |
| H | ALIFÁTICOS | 4 | | 4 | 2 | 3 | 5 | 6 | 3 | 9 |
| I | AMINAS E HIDRACINAS | 1 | | 1 | 2 | | 2 | 3 | | 3 |
| J | AMONIACO | | | | 2 | | 2 | 2 | | 2 |
| K | AROMÁTICOS | | 1 | 1 | | 2 | 2 | | 3 | 3 |
| L | CETONAS | 2 | | 2 | 3 | | 3 | 5 | | 5 |
| M | EPÓXIDOS | 3 | 1 | 4 | | | | 3 | 1 | 4 |
| N | ÉSTERES | 1 | 1 | 2 | 1 | | 1 | 2 | 1 | 3 |
| O | ÉTERES | | | | | | | | | |
| P | GLICOLES | 1 | | 1 | 2 | 1 | 3 | 3 | 1 | 4 |
| Q | ISOCIANATOS | 3 | 1 | 4 | | | | 3 | 1 | 4 |
| R | NITRODERIVADOS | | 1 | 1 | | | | | 1 | 1 |
| S | ORGANOCLORADOS Y ORGANOFOSFORADOS | | | | 1 | | 1 | 1 | | 1 |
| T | ÓXIDOS | | | | | | | | | |
| U | SULFUROS | | | | | | | | | |
| TOTAL GRUPO 1 | | 45 | 6 | 51 | 25 | 8 | 33 | 70 | 14 | 84 |
| 2. Enfermedades Profesionales causadas por agentes físicos | | | | | | | | | | |
| A | Hipoacusia o sordera provocada por el ruido | 7 | 42 | 49 | | 5 | 5 | 7 | 47 | 54 |
| B | Enfermedades osteoarticulares o angioneuróticas provocadas por las vibraciones mecánicas | 4 | 3 | 7 | 5 | 1 | 6 | 9 | 4 | 13 |
| C | Enfermedades provocadas por posturas forzadas y movimientos repetitivos en el trabajo: enfermedades de las bolsas serosas debidas a la presión, celulitis subcutáneas | 30 | 10 | 40 | 12 | 4 | 16 | 42 | 14 | 56 |
| D | Enfermedades provocadas por posturas forzadas y movimientos repetitivos en el trabajo: enfermedades por fatiga e inflamación de las vainas tendinosas, de tejidos peritendinosos e inserciones musculares y tendinosas | 710 | 227 | 937 | 472 | 165 | 637 | 1.182 | 392 | 1.574 |
| E | Enfermedades provocadas por posturas forzadas y movimientos repetitivos en el trabajo: arrancamiento por fatiga de las apófisis espinosa | 35 | 8 | 43 | 27 | 8 | 35 | 62 | 16 | 78 |
| F | Enfermedades provocadas por posturas forzadas y movimientos repetitivos en el trabajo: parálisis de los nervios debidos a la presión | 77 | 29 | 106 | 127 | 50 | 177 | 204 | 79 | 283 |
| G | Enfermedades provocadas por posturas forzadas y movimientos repetitivos en el trabajo: lesiones del menisco por mecanismos de arrancamiento y compresión asociadas, dando lugar a fisuras o roturas completas | 5 | 2 | 7 | 1 | | 1 | 6 | 2 | 8 |
| H | Enfermedades provocadas por compresión o descompresión atmosférica | 1 | | 1 | | | | 1 | | 1 |
| I | Enfermedades provocadas por radiaciones ionizantes | 2 | | 2 | | | | 2 | | 2 |
| J | Enfermedades oftalmológicas a consecuencia de exposiciones a radiaciones ultravioletas | | | | | | | | | |
| K | Enfermedades provocadas por la energía radiante | 1 | | 1 | | | | 1 | | 1 |
| L | Nódulos de las cuerdas vocales a causa de los esfuerzos sostenidos de la voz por motivos profesionales | 1 | | 1 | 6 | 2 | 8 | 7 | 2 | 9 |
| M | Nistagmus de los mineros | | | | | | | | | |
| TOTAL GRUPO 2 | | 873 | 321 | 1.194 | 650 | 235 | 885 | 1.523 | 556 | 2.079 |
| 3. Enfermedades Profesionales causadas por agentes biológicos | | | | | | | | | | |
| A | Enfermedades infecciosas causadas por el trabajo de las personas que se ocupan de la prevención, asistencia médica y actividades en las que se ha probado un riesgo de infección (excluidos aquellos microorganismos incluidos en el grupo 1 del R.D. 664/1997, de 12 de mayo regulador de la protección de los trabajadores contra los riesgos relacionados con la exposición a agentes biológicos durante el trabajo) | 1 | | 1 | 5 | 1 | 6 | 6 | 1 | 7 |
| B | Enfermedades infecciosas o parasitarias transmitidas al hombre por los animales o por sus productos y cadáveres | 2 | 4 | 6 | 3 | 1 | 4 | 5 | 5 | 10 |
| C | Paludismo, amebiasis, tripanosomiasis, dengue, fiebre amarilla, fiebre papataci, fiebre recurrente, peste, leishmaniosis, pian, tífus exantemático, borrelias y otras rickettsiosis | | | | | | | | | |
| D | Enfermedades infecciosas y parasitarias no contempladas en otros apartados: micosis, legionella y helmintiasis | 1 | | 1 | | 3 | 3 | 1 | 3 | 4 |
| TOTAL GRUPO 3 | | 4 | 4 | 8 | 8 | 5 | 13 | 12 | 9 | 21 |

SISTEMA DE LA SEGURIDAD SOCIAL

ENFERMEDADES PROFESIONALES

CEPROSS-3. NUMERO DE PARTES COMUNICADOS DISTRIBUIDOS POR GRUPOS Y AGENTE CAUSANTE

ENERO-FEBRERO 2007

TOTAL NACIONAL

| Grupo | Agente | HOMBRES | | | MUJERES | | | TOTAL | | |
|--|---|--------------|------------|--------------|------------|------------|------------|--------------|------------|--------------|
| | | Con baja | Sin baja | Total | Con baja | Sin baja | Total | Con baja | Sin baja | Total |
| 4. Enfermedades Profesionales causadas por inhalación de sustancias y agentes no comprendidas en otros apartados | | | | | | | | | | |
| A | Polvo de sílice libre | 8 | 8 | 16 | | 1 | 1 | 8 | 9 | 17 |
| B | Polvo de carbón | | | | | | | | | |
| C | Polvos de amianto (asbesto: | | 1 | 1 | | | | | 1 | 1 |
| D | Otros polvos de minerales (talco, caolín, tierra de batán, bentonita, sepiolita, mica, otros silicatos naturales) | 1 | | 1 | | | | 1 | | 1 |
| E | Metales sinterizados, compuestos de carburos metálicos de alto punto de fusión y metales de ligazón de bajo punto de fusión | | 1 | 1 | | | | | 1 | 1 |
| F | Escorias de Thomas | | | | | | | | | |
| G | Neumoconiosis por polvo de aluminio | | | | | | | | | |
| H | Sustancias de alto peso molecular (sustancias de origen vegetal, animal, microorganismos, y sustancias enzimáticas de origen vegetal, animal y/o de microorganismos) | 15 | 1 | 16 | 3 | 2 | 5 | 18 | 3 | 21 |
| I | Sustancias de bajo peso molecular (metales y sus sales, polvos de maderas, productos farmacéuticos, sustancias químico plásticas, aditivos, etc.) | 12 | 3 | 15 | 4 | 1 | 5 | 16 | 4 | 20 |
| J | Antimonio y derivados | | | | | | | | | |
| K | Berilio (glucinio) y sus compuestos | | | | | | | | | |
| | TOTAL GRUPO 4 | 36 | 14 | 50 | 7 | 4 | 11 | 43 | 18 | 61 |
| 5. Enfermedades Profesionales de la piel causadas por sustancias y agentes no comprendidos en alguno de los otros apartados | | | | | | | | | | |
| A | Sustancias de bajo peso molecular por debajo de los 1000 daltons (metales y sus sales, polvos de maderas, productos farmacéuticos, sustancias químico plásticas, aditivos, disolventes, conservantes, catalizadores, perfumes, adhesivos, acrilatos, resinas de | 43 | 12 | 55 | 28 | 13 | 41 | 71 | 25 | 96 |
| B | Agentes y sustancias de alto peso molecular, por encima de los 1000 daltons, (sustancias de origen vegetal, animal, microorganismos, y sustancias enzimáticas de origen vegetal, animal y/o de microorganismos) | 15 | 7 | 22 | 8 | 2 | 10 | 23 | 9 | 32 |
| C | Sustancias fotosensibilizantes exógenas | 1 | 1 | 2 | 1 | 1 | 2 | 2 | 2 | 4 |
| D | Agentes infecciosos | 2 | | 2 | | | | 2 | | 2 |
| | TOTAL GRUPO 5 | 61 | 20 | 81 | 37 | 16 | 53 | 98 | 36 | 134 |
| 6. Enfermedades profesionales causadas por agentes carcinógenos | | | | | | | | | | |
| A | Amianto | | | | | | | | | |
| B | Aminas aromáticas | | | | | | | | | |
| C | Arsénico y sus compuestos | | | | | | | | | |
| D | Benceno | | | | | | | | | |
| E | Berilio | | | | | | | | | |
| F | Bis-(cloro-metil) éter | | | | | | | | | |
| G | Cadmio | | | | | | | | | |
| H | Cloruro de vinilo monómero | | | | | | | | | |
| I | Cromo VI y compuestos de cromo VI | | | | | | | | | |
| J | Hidrocarburos aromáticos policíclicos (PAH), productos de destilación del carbón: hollín, alquitrán, betún, brea, antraceno, aceites minerales, parafina bruta y a los compuestos, productos, residuos de estas sustancias y a otros factores carcinógenos.Dest | | | | | | | | | |
| K | Níquel y compuestos de níquel | | | | | | | | | |
| L | Polvo de madera dura | | | | | | | | | |
| M | Radón | | | | | | | | | |
| N | Radiación ionizante | | | | | | | | | |
| O | Aminas (primarias, secundarias, terciarias, heterocíclicas) e hidracinas aromáticas y sus derivados halógenos, fenólicos, nitrosados, nitrados y sulfonados | | | | | | | | | |
| P | Nitrobenceno | | | | | | | | | |
| Q | Ácido cianhídrico, cianuros , compuestos de cianógeno y acrilonitrilos | | | | | | | | | |
| | TOTAL GRUPO 6 | | | | | | | | | |
| TOTAL GRUPOS | | 1.019 | 365 | 1.384 | 727 | 268 | 995 | 1.746 | 633 | 2.379 |

SISTEMA DE LA SEGURIDAD SOCIAL

ENFERMEDADES PROFESIONALES

CEPROSS-4. NÚMERO DE PARTES COMUNICADOS DISTRIBUIDOS POR CNAE

ENERO-FEBRERO 2007

| CLASIFICACION CNAE | HOMBRES | | | MUJERES | | | TOTALES | | |
|--|--------------|------------|--------------|------------|------------|------------|--------------|------------|--------------|
| | Con baja | Sin baja | Total | Con baja | Sin baja | Total | Con baja | Sin baja | Total |
| 01 Agricultura, ganadería, caza y actividades de los servicios relacionados con las mismas | 12 | 4 | 16 | 9 | 2 | 11 | 21 | 6 | 27 |
| 02 Selvicultura, explotación forestal y actividades de los servicios relacionados con las mismas | 2 | 1 | 3 | 1 | | 1 | 3 | 1 | 4 |
| 05 Pesca, acuicultura y actividades de los servicios relacionados con las mismas | 3 | | 3 | 3 | | 3 | 6 | | 6 |
| 10 Extracción y aglomeración de antracita, hulla, lignito y turba | 8 | | 8 | | | | 8 | | 8 |
| 11 Extracción de crudos de petróleo y gas natural; actividades de los servicios relacionados con las explotaciones petrolíferas y de gas, excepto actividades de prospección | | | | | | | | | |
| 12 Extracción de minerales de uranio y torio | | | | | | | | | |
| 13 Extracción de minerales metálicos | | | | | | | | | |
| 14 Extracción de minerales no metálicos ni energéticos | 14 | 2 | 16 | 1 | | 1 | 15 | 2 | 17 |
| 15 Industria de productos alimenticios y bebidas | 93 | 13 | 106 | 76 | 23 | 99 | 169 | 36 | 205 |
| 16 Industria del tabaco | | | | 1 | | 1 | 1 | | 1 |
| 17 Industria textil | 5 | | 5 | 16 | 2 | 18 | 21 | 2 | 23 |
| 18 Industria de la confección y de la peletería | 3 | | 3 | 13 | 4 | 17 | 16 | 4 | 20 |
| 19 Preparación curtido y acabado del cuero; fabricación de artículos de marroquinería y viaje; artículos de guarnicionería talabartería y zapatería | 8 | 1 | 9 | 6 | 4 | 10 | 14 | 5 | 19 |
| 20 Industria de la madera y del corcho, excepto muebles; cestería y espartería | 15 | 4 | 19 | 1 | 2 | 3 | 16 | 6 | 22 |
| 21 Industria del papel | 3 | 5 | 8 | 8 | | 8 | 11 | 5 | 16 |
| 22 Edición, artes gráficas y reproducción de soportes grabados | 8 | 6 | 14 | 6 | 2 | 8 | 14 | 8 | 22 |
| 23 Coquerías, refino de petróleo y tratamiento de combustibles nucleares | | | | | | | | | |
| 24 Industria química | 18 | 4 | 22 | 8 | 4 | 12 | 26 | 8 | 34 |
| 25 Fabricación de productos de caucho y materias plásticas | 30 | 8 | 38 | 27 | 8 | 35 | 57 | 16 | 73 |
| 26 Fabricación de otros productos minerales no metálicos | 28 | 14 | 42 | 15 | 6 | 21 | 43 | 20 | 63 |
| 27 Metalurgia | 34 | 11 | 45 | 8 | 1 | 9 | 42 | 12 | 54 |
| 28 Fabricación de productos metálicos, excepto maquinaria y equipo | 78 | 48 | 126 | 22 | 13 | 35 | 100 | 61 | 161 |
| 29 Industria de la construcción de maquinaria y equipo mecánico | 49 | 17 | 66 | 19 | 5 | 24 | 68 | 22 | 90 |
| 30 Fabricación de máquinas de oficina y equipos informáticos | | | | | | | | | |
| 31 Fabricación de maquinaria y material eléctrico | 21 | 4 | 25 | 33 | 6 | 39 | 54 | 10 | 64 |
| 32 Fabricación de material electrónico; fabricación de equipo y aparatos de radio, televisión y comunicaciones | 4 | | 4 | 2 | | 2 | 6 | | 6 |
| 33 Fabricación de equipo e instrumentos médico-quirúrgicos, de precisión, óptica y relojería | 1 | 1 | 2 | 5 | | 5 | 6 | 1 | 7 |
| 34 Fabricación de vehículos de motor, remolques y semirremolques | 88 | 17 | 105 | 49 | 9 | 58 | 137 | 26 | 163 |
| 35 Fabricación de otro material de transporte | 18 | 6 | 24 | 2 | 1 | 3 | 20 | 7 | 27 |
| 36 Fabricación de muebles; otras industrias manufactureras | 27 | 10 | 37 | 17 | 8 | 25 | 44 | 18 | 62 |
| 37 Reciclaje | | | | 2 | | 2 | 2 | | 2 |
| 40 Producción y distribución de energía eléctrica, gas, vapor y agua caliente | 1 | 1 | 2 | | | | 1 | 1 | 2 |
| 41 Captación, depuración y distribución de agua | 5 | 2 | 7 | | 1 | 1 | 5 | 3 | 8 |
| 45 Construcción | 212 | 87 | 299 | 7 | 4 | 11 | 219 | 91 | 310 |
| 50 Venta, mantenimiento y reparación de vehículos de motor, motocicletas y ciclomotores; venta al por menor de combustible para vehículos de motor | 35 | 16 | 51 | 4 | | 4 | 39 | 16 | 55 |
| 51 Comercio al por mayor e intermediarios del comercio, excepto de vehículos de motor y motocicletas | 44 | 17 | 61 | 43 | 8 | 51 | 87 | 25 | 112 |
| 52 Comercio al por menor, excepto el comercio de vehículos de motor, motocicletas y ciclomotores; reparación de efectos personales y enseres domésticos | 34 | 14 | 48 | 60 | 39 | 99 | 94 | 53 | 147 |
| 55 Hostelería | 7 | 5 | 12 | 42 | 23 | 65 | 49 | 28 | 77 |
| 60 Transporte terrestre; transporte por tuberías | 10 | 8 | 18 | 1 | 1 | 2 | 11 | 9 | 20 |
| 61 Transporte marítimo, de cabotaje y por vías de navegación interiores | | 1 | 1 | | | | | 1 | 1 |
| 62 Transporte aéreo y espacial | | | | | | | | | |
| 63 Actividades anexas a los transportes; actividades de agencias de viajes | 4 | 2 | 6 | 5 | 2 | 7 | 9 | 4 | 13 |
| 64 Correos y telecomunicaciones | 2 | | 2 | 3 | 1 | 4 | 5 | 1 | 6 |
| 65 Intermediación financiera, excepto seguros y planes de pensiones | 2 | | 2 | 1 | 1 | 2 | 3 | 1 | 4 |
| 66 Seguros y planes de pensiones, excepto seguridad social obligatoria | 1 | 1 | 2 | 1 | | 1 | 2 | 1 | 3 |
| 67 Actividades auxiliares a la intermediación financiera | | | | | | | | | |
| 70 Actividades inmobiliarias | 8 | 2 | 10 | | 3 | 3 | 8 | 5 | 13 |
| 71 Alquiler de maquinaria y equipo sin operario, de efectos personales y enseres domésticos | 2 | 3 | 5 | | | | 2 | 3 | 5 |
| 72 Actividades informáticas | 2 | | 2 | 1 | | 1 | 3 | | 3 |
| 73 Investigación y desarrollo | 1 | | 1 | 2 | | 2 | 3 | | 3 |
| 74 Otras actividades empresariales | 36 | 8 | 44 | 98 | 37 | 135 | 134 | 45 | 179 |
| 75 Administración pública, defensa y seguridad social obligatoria | 18 | 9 | 27 | 11 | 9 | 20 | 29 | 18 | 47 |
| 80 Educación | 4 | 2 | 6 | 10 | 4 | 14 | 14 | 6 | 20 |
| 85 Actividades sanitarias y veterinarias, servicio social | 8 | 6 | 14 | 56 | 21 | 77 | 64 | 27 | 91 |
| 90 Actividades de saneamiento público | 2 | | 2 | 2 | | 2 | 4 | | 4 |
| 91 Actividades asociativas | 2 | | 2 | 2 | 1 | 3 | 4 | 1 | 5 |
| 92 Actividades recreativas, culturales y deportivas | 3 | 4 | 7 | 2 | 3 | 5 | 5 | 7 | 12 |
| 93 Actividades diversas de servicios personales | 6 | 1 | 7 | 26 | 10 | 36 | 32 | 11 | 43 |
| 95 Actividades de los hogares como empleadores de personal doméstico | | | | | | | | | |
| 99 Organismos extraterritoriales | | | | | | | | | |
| TOTAL | 1.019 | 365 | 1.384 | 727 | 268 | 995 | 1.746 | 633 | 2.379 |

SISTEMA DE LA SEGURIDAD SOCIAL

ENFERMEDADES PROFESIONALES

CEPROSS-5. NÚMERO DE PARTES COMUNICADOS CON BAJA DISTRIBUIDOS POR CÓDIGO DE ENFERMEDAD PROFESIONAL Y CNAE (nivel de agrupación letra)

ENERO-FEBRERO2007

TOTAL (1)

| Grupo | Agente | Agricultura ganadería, caza y selv. | Pesca | Industrias extractivas | Industria manuf. | Produc. y distrib. de energía eléctrica, gas y agua | Construc. | Comercio: repar. de vehículos y art. pers. y uso doméstico | Hostelería | Transporte almacén. y comunic. | Intermed. financiera | Act. inmov. y de alquiler; serv. empresariales | Adción. pública, defensa y seguridad social obligatoria | Educación | Act. sanitarias veterinarias, servicio social | Otras act. sociales y de serv. prestados a la comunidad | Act. de los hogares | Org. Extraterri toriales | TOTAL |
|--|---|-------------------------------------|----------|------------------------|------------------|---|------------|--|------------|--------------------------------|----------------------|--|---|-----------|---|---|---------------------|--------------------------|--------------|
| | | A | B | C | D | E | F | G | H | I | J | K | L | M | N | O | P | Q | |
| 1. Enfermedades Profesionales causadas por agentes químicos | | | | | | | | | | | | | | | | | | | |
| A | METALES | | | | 12 | | 7 | 4 | | | | 2 | | | | | | | 25 |
| B | METALOIDES | | | | | | | | | | | | | | | | | | |
| C | HALOGENOS | | | | 1 | | | 1 | | | | 1 | | | 1 | 1 | | | 5 |
| D | ÁCIDOS INORGÁNICOS | | | | | | 1 | | | | | | | | | | | | 1 |
| E | ÁCIDOS ORGÁNICOS | | | | 3 | | | | | | | | | | | | | | 3 |
| F | ALCOHOLES Y FENOLES | | | | 3 | | 1 | 1 | | | | 1 | | 1 | | | | | 8 |
| G | ALDEHIDOS | | | | | | | | | | | | | | | | | | |
| H | ALIFÁTICOS | | | | 3 | | | | | | | 1 | | | | | | | 6 |
| I | AMINAS E HIDRACINAS | | | | 1 | | | | | | | | | 1 | | | | | 3 |
| J | AMONIACO | | | | | | | | | | | | | | | | | | 2 |
| K | AROMÁTICOS | | | | | | | | | | | | | | | | | | |
| L | CETONAS | | | | | | 1 | 1 | 1 | | | | | | | | | | 5 |
| M | EPOXIDOS | | | | 2 | | | | | | | | | | | | | | 3 |
| N | ÉSTERES | | | | | | | | | | | | | | | | | | 2 |
| O | ÉTERES | | | | | | | | | | | | | | | | | | |
| P | GLICOLES | | | | | | | | | | | | | | | | | | |
| Q | ISOCIANATOS | | | | 1 | | | | | | | | | | 2 | | | | 3 |
| R | NITRODERIVADOS | | | | 1 | | | 1 | | | | | | | | | | | 3 |
| S | ORGANOCLORADOS Y ORGANOFOSFORADOS | | | | | | | | | | | | | | | | | | |
| T | ÓXIDOS | | | | | | | | | | | | | | | | | | 1 |
| U | SULFUROS | | | | | | | | | | | | | | | | | | |
| TOTAL GRUPO 1 | | | | | 27 | | 11 | 8 | 1 | | | 10 | | 2 | 3 | 8 | | | 70 |
| 2. Enfermedades Profesionales causadas por agentes físicos | | | | | | | | | | | | | | | | | | | |
| A | Hipoacusia o sordera provocada por el ruido | | | | 5 | | 1 | | | | | | | | | 1 | | | 7 |
| B | Enfermedades osteoarticulares o angioneuróticas provocadas por las vibraciones mecánicas | | | | 5 | | 1 | 1 | 2 | | | | | | | | | | 9 |
| C | Enfermedades provocadas por posturas forzadas y movimientos repetitivos en el trabajo: enfermedades de las bolsas serosas debidas a la presión, celulitis subcutáneas | 1 | | 5 | 17 | | 12 | 2 | | 1 | | 2 | | | 1 | 1 | | | 42 |
| D | Enfermedades provocadas por posturas forzadas y movimientos repetitivos en el trabajo: enfermedades por fatiga e inflamación de las vainas tendinosas, de tejidos peritendinosos e inserciones musculares y tendinosas | 19 | 5 | 12 | 613 | 5 | 155 | 153 | 29 | 21 | 4 | 85 | 17 | 7 | 37 | 20 | | | 1.182 |
| E | Enfermedades provocadas por posturas forzadas y movimientos repetitivos en el trabajo: arrancamiento por fatiga de las apófisis espinosa | 2 | | | 34 | | 7 | 8 | 2 | | | 6 | 1 | 1 | | | | | 62 |
| F | Hidrocarburos aromáticos policíclicos (PAH), productos de destilación del carbón: hollín, alquitrán, betún, brea, antraceno, aceites minerales, parafina bruta y a los compuestos, productos, residuos de estas sustancias y a otros factores carcinógenos. | 2 | 1 | 1 | 86 | 1 | 15 | 34 | 8 | | 1 | 29 | 6 | | 12 | 8 | | | 204 |
| G | Enfermedades provocadas por posturas forzadas y movimientos repetitivos en el trabajo: lesiones del menisco por mecanismos de arrancamiento y compresión asociadas, dando lugar a fisuras o roturas completas | | | | 3 | | 2 | | | | | 1 | | | | | | | 6 |
| H | Enfermedades provocadas por compresión o descompresión atmosférica | | | | | | | | | 1 | | | | | | | | | 1 |
| I | Enfermedades provocadas por radiaciones ionizantes | | | | 2 | | | | | | | | | | | | | | 2 |
| J | Enfermedades oftalmológicas a consecuencia de exposiciones a radiaciones ultravioletas | | | | | | | | | | | | | | | | | | |
| K | Enfermedades provocadas por la energía radiante | | | | 1 | | | | | | | | | | | | | | 1 |
| L | Nódulos de las cuerdas vocales a causa de los esfuerzos sostenidos de la voz por motivos profesionales | | | | | | | | | 1 | | 3 | | 3 | | | | | 7 |
| M | Nistagmus de los mineros | | | | | | | | | | | | | | | | | | |
| TOTAL GRUPO 2 | | 24 | 6 | 18 | 766 | 6 | 193 | 198 | 41 | 24 | 5 | 126 | 24 | 11 | 51 | 30 | | | 1.523 |
| 3. Enfermedades Profesionales causadas por agentes biológicos | | | | | | | | | | | | | | | | | | | |
| A | Enfermedades infecciosas causadas por el trabajo de las personas que se ocupan de la prevención, asistencia médica y actividades en las que se ha probado un riesgo de infección (excluidos aquellos microorganismos incluidos en el grupo 1 del R.D. 664/1997, de 12 de mayo regulador de la protección de los trabajadores contra los riesgos relacionados con la exposición a agentes biológicos durante el trabajo) | | | | | | | | | | | | | | | 6 | | | 6 |
| B | Enfermedades infecciosas o parasitarias transmitidas al hombre por los animales o por sus productos y cadáveres | | | | 2 | | | | | | | | 2 | | 1 | | | | 5 |
| C | Paludismo, amebiasis, tripanosomiasis, dengue, fiebre amarilla, fiebre papataci, fiebre recurrente, peste, leishmaniosis, pian, tífus exantemático, borrelias y otras rickettsiosis | | | | | | | | | | | | | | | | | | |
| D | Enfermedades infecciosas y parasitarias no contempladas en otros apartados: micosis, legionella y helmintiasis | | | | 1 | | | | | | | | | | | | | | 1 |
| TOTAL GRUPO 3 | | | | | 3 | | | | | | | | 2 | | 7 | | | | 12 |

SISTEMA DE LA SEGURIDAD SOCIAL

ENFERMEDADES PROFESIONALES

CEPROSS-5. NÚMERO DE PARTES COMUNICADOS CON BAJA DISTRIBUIDOS POR CÓDIGO DE ENFERMEDAD PROFESIONAL Y CNAE (nivel de agrupación letra)

ENERO-FEBRERO2007

TOTAL (y 2)

| Grupo | Agente | Agricultura ganadería, caza y selvíc. | Pesca | Industrias extractivas | Industria manuf. | Produc.y distrib.de energía eléctrica, gas y agua | Construc. | Comercio: repar.de vehículos y art.pers.y uso doméstico | Hostelería | Transporte almacen. y comunic. | Intermed. financiera | Act. inmov.y de alquiler; serv. empresariales | Adción. pública, defensa y seguridad social obligatoria | Educación | Act. sanitarias veterinarias, servicio social | Otras act. sociales y de serv. prestados a la comunidad | Act. de los hogares | Org. Extraterri toriales | TOTAL |
|--|---|---------------------------------------|----------|------------------------|------------------|---|------------|---|------------|--------------------------------|----------------------|---|---|-----------|---|---|---------------------|--------------------------|--------------|
| | | A | B | C | D | E | F | G | H | I | J | K | L | M | N | O | P | Q | |
| 4. Enfermedades Profesionales causadas por inhalación de sustancias y agentes no comprendidas en otros apartados | | | | | | | | | | | | | | | | | | | |
| A | Polvo de sílice libre | | | 4 | 3 | | 1 | | | | | | | | | | | | 8 |
| B | Polvo de carbón | | | | | | | | | | | | | | | | | | |
| C | Polvos de amianto (asbesto) | | | | | | | | | | | | | | | | | | |
| D | Otros polvos de minerales (talco, caolín, tierra de batán, bentonita, sepiolita, mica, otros silicatos naturales) | | | | 1 | | | | | | | | | | | | | | 1 |
| E | Metales sinterizados, compuestos de carburos metálicos de alto punto de fusión y metales de ligazón de bajo punto de fusión | | | | | | | | | | | | | | | | | | |
| F | Escorias de Thomas | | | | | | | | | | | | | | | | | | |
| G | Neumoconiosis por polvo de aluminio | | | | | | | | | | | | | | | | | | |
| H | Sustancias de alto peso molecular (sustancias de origen vegetal, animal, microorganismos, y sustancias enzimáticas de origen vegetal, animal y/o de microorganismos) | | | | 8 | | 1 | 2 | | | | 1 | | 1 | | 5 | | | 18 |
| I | Sustancias de bajo peso molecular (metales y sus sales, polvos de maderas, productos farmacéuticos, sustancias químico plásticas, aditivos, etc.) | | | | 10 | | 1 | 2 | | | | 1 | 1 | | | 1 | | | 16 |
| J | Antimonio y derivados | | | | | | | | | | | | | | | | | | |
| K | Berilio (glucinio) y sus compuestos | | | | | | | | | | | | | | | | | | |
| | TOTAL GRUPO 4 | | | 4 | 22 | | 3 | 4 | | | | 2 | 1 | 1 | | 6 | | | 43 |
| 5. Enfermedades Profesionales de la piel causadas por sustancias y agentes no comprendidos en alguno de los otros apartados | | | | | | | | | | | | | | | | | | | |
| A | Sustancias de bajo peso molecular por debajo de los 1000 daltons (metales y sus sales, polvos de maderas, productos farmacéuticos, sustancias químico plásticas, aditivos, disolventes, conservantes, catalizadores, perfumes, adhesivos, acrilatos, resinas de | | | | 40 | | 8 | 9 | 2 | | | 9 | | | 2 | 1 | | | 71 |
| B | Agentes y sustancias de alto peso molecular, por encima de los 1000 daltons, (sustancias de origen vegetal, animal, microorganismos, y sustancias enzimáticas de origen vegetal, animal y/o de microorganismos) | | | 1 | 7 | | 4 | 1 | 4 | 1 | | 3 | 1 | | 1 | | | | 23 |
| C | Sustancias fotosensibilizantes exógenas | | | | 1 | | | | | | | | 1 | | | | | | 2 |
| D | Agentes infecciosos | | | | 1 | | | | | 1 | | | | | | | | | 2 |
| | TOTAL GRUPO 5 | | | 1 | 49 | | 12 | 10 | 7 | 1 | | 12 | 2 | | 3 | 1 | | | 98 |
| 6. Enfermedades profesionales causadas por agentes carcinógenos | | | | | | | | | | | | | | | | | | | |
| A | Amianto: | | | | | | | | | | | | | | | | | | |
| B | Aminas aromáticas | | | | | | | | | | | | | | | | | | |
| C | Arsénico y sus compuestos | | | | | | | | | | | | | | | | | | |
| D | Benceno | | | | | | | | | | | | | | | | | | |
| E | Berilio | | | | | | | | | | | | | | | | | | |
| F | Bis-(cloro-metil) éter | | | | | | | | | | | | | | | | | | |
| G | Cadmio | | | | | | | | | | | | | | | | | | |
| H | Cloruro de vinilo monómero | | | | | | | | | | | | | | | | | | |
| I | Cromo VI y compuestos de cromo VI | | | | | | | | | | | | | | | | | | |
| J | Hydrocarburos aromáticos policíclicos (PAH), productos de destilación del carbón: hollín, alquitrán, betún, brea, antraceno, aceites minerales, parafina bruta y a los compuestos, productos, residuos de estas sustancias y a otros factores carcinógenos. | | | | | | | | | | | | | | | | | | |
| K | Níquel y compuestos de níquel | | | | | | | | | | | | | | | | | | |
| L | Polvo de madera dura | | | | | | | | | | | | | | | | | | |
| M | Radón | | | | | | | | | | | | | | | | | | |
| N | Radiación ionizante | | | | | | | | | | | | | | | | | | |
| O | Aminas (primarias, secundarias, terciarias, heterocíclicas) e hidracinas aromáticas y sus derivados halógenos, fenólicos, nitrosados, nitrados y sulfonados | | | | | | | | | | | | | | | | | | |
| P | Nitrobenceno | | | | | | | | | | | | | | | | | | |
| Q | Ácido cianhídrico, cianuros , compuestos de cianógeno y acrilonitrilos | | | | | | | | | | | | | | | | | | |
| | TOTAL GRUPO 6 | | | | | | | | | | | | | | | | | | |
| | TOTAL | 24 | 6 | 23 | 867 | 6 | 219 | 220 | 49 | 25 | 5 | 150 | 29 | 14 | 64 | 45 | | | 1.746 |

SISTEMA DE LA SEGURIDAD SOCIAL

ENFERMEDADES PROFESIONALES

CEPROSS-5. NÚMERO DE PARTES COMUNICADOS CON BAJA DISTRIBUIDOS POR CÓDIGO DE ENFERMEDAD PROFESIONAL Y CNAE (nivel de agrupación letra)

ENERO-FEBRERO 2007

MUJERES (1)

| Grupo | Agente | Agricultura ganadería, caza y selvíc. | Pesca | Industrias extractivas | Industria manif. | Produc.y distrib.de energía eléctrica, gas y agua | Construc. | Comercio: repar.de vehículos y art.pers.y uso doméstico | Hostelería | Transporte almacen. y comunic. | Intermed. financiera | Act. inmov.y de alquiler; serv. empresariales | Adción. pública, defensa y seguridad social obligatoria | Educación | Act. sanitarias, veterinarias, servicio social | Otras act. sociales y de serv. prestados a la comunidad | Act. de los hogares | Org. Extraterritoriales | TOTAL |
|-------|--------|---------------------------------------|-------|------------------------|------------------|---|-----------|---|------------|--------------------------------|----------------------|---|---|-----------|--|---|---------------------|-------------------------|-------|
| | | A | B | C | D | E | F | G | H | I | J | K | L | M | N | O | P | Q | |

1. Enfermedades Profesionales causadas por agentes químicos

| | | | | | | | | | | | | | | | | | | | |
|----------------------|-----------------------------------|--|--|--|----------|--|--|----------|----------|---|--|----------|--|--|----------|----------|--|--|-----------|
| A | METALES | | | | 5 | | | 1 | | | | 1 | | | | | | | 7 |
| B | METALOIDES | | | | | | | | | | | | | | | | | | |
| C | HALOGENOS | | | | | | | | | | | | | | 1 | 1 | | | 2 |
| D | ÁCIDOS INORGÁNICOS | | | | | | | | | | | | | | | | | | |
| E | ÁCIDOS ORGÁNICOS | | | | 1 | | | | | | | | | | | 1 | | | 1 |
| F | ALCOHOLES Y FENOLES | | | | | | | | | | | 1 | | | | | | | 2 |
| G | ALDEHIDOS | | | | | | | | | | | | | | | | | | |
| H | ALIFÁTICOS | | | | | | | | | | | | | | | | | | |
| I | AMINAS E HIDRACINAS | | | | | | | | | | | | | | | | | | 2 |
| J | AMONIACO | | | | | | | | | | | | | | | | | | 2 |
| K | AROMÁTICOS | | | | | | | | | | | 1 | | | | | | | 2 |
| L | CETONAS | | | | | | | | | 1 | | | | | | | | | |
| M | EPÓXIDOS | | | | | | | | | | | | | | | | | | 3 |
| N | ÉSTERES | | | | | | | | | | | | | | | | | | |
| O | ÉTERES | | | | | | | | | | | 1 | | | | | | | 1 |
| P | GLICOLAS | | | | | | | | | | | | | | | | | | |
| Q | ISOCIANATOS | | | | | | | | | | | | | | | 2 | | | 2 |
| R | NITRODERIVADOS | | | | | | | | | | | | | | | | | | |
| S | ORGANOCLORADOS Y ORGANOFOSFORADOS | | | | | | | | | | | 1 | | | | | | | 1 |
| T | ÓXIDOS | | | | | | | | | | | | | | | | | | |
| U | SULFUROS | | | | | | | | | | | | | | | | | | |
| TOTAL GRUPO 1 | | | | | 6 | | | 1 | 1 | | | 6 | | | 3 | 8 | | | 25 |

2. Enfermedades Profesionales causadas por agentes físicos

| | | | | | | | | | | | | | | | | | | | |
|----------------------|---|-----------|----------|----------|------------|--|----------|------------|-----------|----------|----------|-----------|----------|----------|-----------|-----------|--|--|------------|
| A | Hipoacusia o sordera provocada por el ruido | | | | 2 | | | 1 | 2 | | | | | | | | | | 5 |
| B | Enfermedades osteoarticulares o angioneuróticas provocadas por las vibraciones mecánicas | | | | | | | | | | | | | | | | | | |
| C | Enfermedades provocadas por posturas forzadas y movimientos repetitivos en el trabajo: enfermedades de las bolsas serosas debidas a la presión, celulitis subcutáneas | 1 | | | 6 | | | | | 1 | | 2 | | | 1 | 1 | | | 12 |
| D | Enfermedades provocadas por posturas forzadas y movimientos repetitivos en el trabajo: enfermedades por fatiga e inflamación de las vainas tendinosas, de tejidos peritendinosos e inserciones musculares y tendinosas | 6 | 3 | 1 | 243 | | 4 | 70 | 24 | 8 | 2 | 53 | 6 | 6 | 33 | 13 | | | 472 |
| E | Enfermedades provocadas por posturas forzadas y movimientos repetitivos en el trabajo: arrancamiento por fatiga de las apófisis espinosa | 2 | | | 11 | | | 6 | 2 | | | 5 | | | | 1 | | | 27 |
| F | Hidrocarburos aromáticos policíclicos (PAH), productos de destilación del carbón: hollín, alquitrán, betún, brea, antraceno, aceites minerales, parafina bruta y a los compuestos, productos, residuos de estas sustancias y a otros factores carcinógenos. | 1 | | | 46 | | 2 | 26 | 8 | | | 23 | 3 | | 11 | 7 | | | 127 |
| G | Enfermedades provocadas por posturas forzadas y movimientos repetitivos en el trabajo: lesiones del menisco por mecanismos de arrancamiento y compresión asociadas, dando lugar a fisuras o roturas completas | | | | | | | | | | | 1 | | | | | | | 1 |
| H | Enfermedades provocadas por compresión o descompresión atmosférica | | | | | | | | | | | | | | | | | | |
| I | Enfermedades provocadas por radiaciones ionizantes | | | | | | | | | | | | | | | | | | |
| J | Enfermedades oftalmológicas a consecuencia de exposiciones a radiaciones ultravioletas | | | | | | | | | | | | | | | | | | |
| K | Enfermedades provocadas por la energía radiante | | | | | | | | | | | | | | | | | | |
| L | Nódulos de las cuerdas vocales a causa de los esfuerzos sostenidos de la voz por motivos profesionales | | | | | | | | | | | 3 | | 3 | | | | | 6 |
| M | Nistagmus de los mineros | | | | | | | | | | | | | | | | | | |
| TOTAL GRUPO 2 | | 10 | 3 | 1 | 308 | | 6 | 103 | 36 | 9 | 2 | 87 | 9 | 9 | 45 | 22 | | | 650 |

3. Enfermedades Profesionales causadas por agentes biológicos

| | | | | | | | | | | | | | | | | | | | |
|----------------------|---|--|--|--|--|--|--|--|--|--|--|--|----------|--|----------|--|--|--|----------|
| A | Enfermedades infecciosas causadas por el trabajo de las personas que se ocupan de la prevención, asistencia médica y actividades en las que se ha probado un riesgo de infección (excluidos aquellos microorganismos incluidos en el grupo 1 del R.D. 664/1997, de 12 de mayo regulador de la protección de los trabajadores contra los riesgos relacionados con la exposición a agentes biológicos durante el trabajo) | | | | | | | | | | | | | | | | | | 5 |
| B | Enfermedades infecciosas o parasitarias transmitidas al hombre por los animales o por sus productos y cadáveres | | | | | | | | | | | | 2 | | 1 | | | | 3 |
| C | Paludismo, amebiasis, tripanosomiasis, dengue, fiebre amarilla, fiebre papataci, fiebre recurrente, peste, leishmaniosis, pian, tifus exantemático, borrelias y otras rickettsiosis | | | | | | | | | | | | | | | | | | |
| D | Enfermedades infecciosas y parasitarias no contempladas en otros apartados: micosis, legionella y helmintiasis | | | | | | | | | | | | | | | | | | |
| TOTAL GRUPO 3 | | | | | | | | | | | | | 2 | | 6 | | | | 8 |

SISTEMA DE LA SEGURIDAD SOCIAL

ENFERMEDADES PROFESIONALES

CEPROSS-5. NÚMERO DE PARTES COMUNICADOS CON BAJA DISTRIBUIDOS POR CÓDIGO DE ENFERMEDAD PROFESIONAL Y CNAE (nivel de agrupación letra)

ENERO-FEBRERO 2007

MUJERES (y 2)

| Grupo | Agente | Agricultura ganadería, caza y selvíc. | Pesca | Industrias extractivas | Industria manuf. | Produc.y distrib.de energía eléctrica, gas y agua | Construc. | Comercio: repar.de vehículos y art.pers.y uso doméstico | Hostelería | Transporte almacen. y comunic. | Intermed. financiera | Act. inmov.y de alquiler; serv. empresariales | Adción. pública, defensa y seguridad social obligatoria | Educación | Act. sanitarias veterinarias, servicio social | Otras act. sociales y de serv. prestados a la comunidad | Act. de los hogares | Org. Extraterri toriales | TOTAL |
|--|---|---------------------------------------|-------|------------------------|------------------|---|-----------|---|------------|--------------------------------|----------------------|---|---|-----------|---|---|---------------------|--------------------------|-------|
| | | A | B | C | D | E | F | G | H | I | J | K | L | M | N | O | P | Q | |
| 4. Enfermedades Profesionales causadas por inhalación de sustancias y agentes no comprendidas en otros apartados | | | | | | | | | | | | | | | | | | | |
| | A Polvo de sílice libre | | | | | | | | | | | | | | | | | | |
| | B Polvo de carbón | | | | | | | | | | | | | | | | | | |
| | C Polvos de amianto (asbesto) | | | | | | | | | | | | | | | | | | |
| | D Otros polvos de minerales (talco, caolín, tierra de batán, bentonita, sepiolita, mica, otros silicatos naturales) | | | | | | | | | | | | | | | | | | |
| | E Metales sinterizados, compuestos de carburos metálicos de alto punto de fusión y metales de ligazón de bajo punto de fusión | | | | | | | | | | | | | | | | | | |
| | F Escorias de Thomas | | | | | | | | | | | | | | | | | | |
| | G Neumoconiosis por polvo de aluminio | | | | | | | | | | | 1 | | 1 | | | | | 3 |
| | H Sustancias de alto peso molecular (sustancias de origen vegetal, animal, microorganismos, y sustancias enzimáticas de origen vegetal, animal y/o de microorganismos) | | | | | 1 | | | | | | | | | | | | | |
| | I Sustancias de bajo peso molecular (metales y sus sales, polvos de maderas, productos farmacéuticos, sustancias químico plásticas, aditivos, etc.) | | | | | 2 | | | | | | 1 | | | | 1 | | | 4 |
| | J Antimonio y derivados | | | | | | | | | | | | | | | | | | |
| | K Berilio (glucinio) y sus compuestos | | | | | | | | | | | | | | | | | | |
| | TOTAL GRUPO 4 | | | | 3 | | | | | | | 2 | | 1 | | 1 | | | 7 |
| 5. Enfermedades Profesionales de la piel causadas por sustancias y agentes no comprendidos en alguno de los otros apartados | | | | | | | | | | | | | | | | | | | |
| | A Sustancias de bajo peso molecular por debajo de los 1000 daltons (metales y sus sales, polvos de maderas, productos farmacéuticos, sustancias químico plásticas, aditivos, disolventes, conservantes, catalizadores, perfumes, adhesivos, acrilatos, resinas de | | | | 15 | | 1 | 3 | 2 | | | 4 | | | 2 | 1 | | | 28 |
| | B Agentes y sustancias de alto peso molecular, por encima de los 1000 daltons, (sustancias de origen vegetal, animal, microorganismos, y sustancias enzimáticas de origen vegetal, animal y/o de microorganismos) | | | | 3 | | | | 3 | | | 2 | | | | | | | 8 |
| | C Sustancias fotosensibilizantes exógenas | | | | 1 | | | | | | | | | | | | | | 1 |
| | D Agentes infecciosos | | | | | | | | | | | | | | | | | | |
| | TOTAL GRUPO 5 | | | | 19 | | 1 | 3 | 5 | | | 6 | | | 2 | 1 | | | 37 |
| 6. Enfermedades profesionales causadas por agentes carcinógenos | | | | | | | | | | | | | | | | | | | |
| | A Amianto: | | | | | | | | | | | | | | | | | | |
| | B Aminas aromáticas | | | | | | | | | | | | | | | | | | |
| | C Arsénico y sus compuestos | | | | | | | | | | | | | | | | | | |
| | D Benceno | | | | | | | | | | | | | | | | | | |
| | E Berilio | | | | | | | | | | | | | | | | | | |
| | F Bis-(cloro-metil) éter | | | | | | | | | | | | | | | | | | |
| | G Cadmio | | | | | | | | | | | | | | | | | | |
| | H Cloruro de vinilo monómero | | | | | | | | | | | | | | | | | | |
| | I Cromo VI y compuestos de cromo VI | | | | | | | | | | | | | | | | | | |
| | J Hidrocarburos aromáticos policíclicos (PAH), productos de destilación del carbón: hollín, alquitrán, betún, brea, antraceno, aceites minerales, parafina bruta y a los compuestos, productos, residuos de estas sustancias y a otros factores carcinógenos. | | | | | | | | | | | | | | | | | | |
| | K Níquel y compuestos de níquel | | | | | | | | | | | | | | | | | | |
| | L Polvo de madera dura | | | | | | | | | | | | | | | | | | |
| | M Radón | | | | | | | | | | | | | | | | | | |
| | N Radiación ionizante | | | | | | | | | | | | | | | | | | |
| | O Aminas (primarias, secundarias, terciarias, heterocíclicas) e hidracinas aromáticas y sus derivados halógenos, fenólicos, nitrosados, nitrados y sulfonados | | | | | | | | | | | | | | | | | | |
| | P Nitrobenceno | | | | | | | | | | | | | | | | | | |
| | Q Ácido cianhídrico, cianuros, compuestos de cianógeno y acilonitrilos | | | | | | | | | | | | | | | | | | |
| | TOTAL GRUPO 6 | | | | | | | | | | | | | | | | | | |
| | TOTAL | 10 | 3 | 1 | 336 | | 7 | 107 | 42 | 9 | 2 | 101 | 11 | 10 | 56 | 32 | | | 727 |

SISTEMA DE LA SEGURIDAD SOCIAL

ENFERMEDADES PROFESIONALES

CEPROSS-5. NÚMERO DE PARTES COMUNICADOS CON BAJA DISTRIBUIDOS POR CÓDIGO DE ENFERMEDAD PROFESIONAL Y CNAE (nivel de agrupación letra)

ENERO-FEBRERO 2007

HOMBRES (1)

| Grupo | Agente | Agricultura ganadería, caza y selvíc. | Pesca | Industrias extractivas | Industria manuf. | Produc.y distrib.de energía eléctrica, gas y agua | Construc. | Comercio: repar.de vehículos y art.pers.y uso doméstico | Hostelería | Transporte almacen. y comunic. | Intermed. financiera | Act. inmov.y de alquiler; serv. empresariales | Adción. pública, defensa y seguridad social obligatoria | Educación | Act. sanitarias veterinarias, servicio social | Otras act. sociales y de serv. prestados a la comunidad | Act. de los hogares | Org. Extraterritoriales | TOTAL |
|-------|--------|---------------------------------------|-------|------------------------|------------------|---|-----------|---|------------|--------------------------------|----------------------|---|---|-----------|---|---|---------------------|-------------------------|-------|
| | | A | B | C | D | E | F | G | H | I | J | K | L | M | N | O | P | Q | |

1. Enfermedades Profesionales causadas por agentes químicos

| | | | | | | | | | | | | | | | | | | | |
|----------------------|------------------------------------|--|--|--|-----------|--|-----------|----------|--|---|---|----------|--|----------|--|--|--|--|-----------|
| A | METALES | | | | 7 | | 7 | 3 | | | | 1 | | | | | | | 18 |
| B | METALOIDES | | | | | | | 1 | | | | 1 | | | | | | | 3 |
| C | HALOGENOS | | | | 1 | | | 1 | | | | | | | | | | | 1 |
| D | ÁCIDOS INORGÁNICOS | | | | 2 | | 1 | | | | | | | | | | | | 2 |
| E | ÁCIDOS ORGÁNICOS | | | | 3 | | | 1 | | 1 | | | | 1 | | | | | 6 |
| F | ALCOHOLES Y FENOLES | | | | | | | | | | | | | | | | | | |
| G | ALDEHIDOS | | | | 3 | | | | | | | | | | | | | | 4 |
| H | ALIFÁTICOS | | | | 1 | | | | | | | | | 1 | | | | | 1 |
| I | AMINAS E HIDRACINAS | | | | | | | | | | | | | | | | | | 4 |
| J | AMONIACO | | | | 1 | | | | | | | | | | | | | | 1 |
| K | AROMÁTICOS | | | | | | | | | | | | | | | | | | |
| L | CETONAS | | | | | | 1 | 1 | | | | | | | | | | | 2 |
| M | EPÓXIDOS | | | | 2 | | | | | | | 1 | | | | | | | 3 |
| N | ÉSTERES | | | | | | | | | | 1 | | | | | | | | 1 |
| O | ÉTERES | | | | | | | | | | | | | | | | | | |
| P | GLICOLAS | | | | 1 | | | | | | | | | | | | | | 1 |
| Q | ISOCIANATOS | | | | 1 | | 1 | | | | | 1 | | | | | | | 3 |
| R | NITRODERIVADOS | | | | | | | | | | | | | | | | | | |
| S | ORGANOCOLORADOS Y ORGANOFOSFORADOS | | | | | | | | | | | | | | | | | | |
| T | ÓXIDOS | | | | | | | | | | | | | | | | | | |
| U | SULFUROS | | | | | | | | | | | | | | | | | | |
| TOTAL GRUPO 1 | | | | | 21 | | 11 | 7 | | | | 4 | | 2 | | | | | 45 |

2. Enfermedades Profesionales causadas por agentes físicos

| | | | | | | | | | | | | | | | | | | | |
|----------------------|---|-----------|----------|-----------|------------|----------|------------|-----------|----------|-----------|----------|-----------|-----------|----------|----------|----------|--|--|------------|
| A | Hipoacusia o sordera provocada por el ruido | | | | 5 | | 1 | | | | | | | | | 1 | | | 7 |
| B | Enfermedades osteoarticulares o angioneuróticas provocadas por las vibraciones mecánicas | | | | 3 | | 1 | | | | | | | | | | | | 4 |
| C | Enfermedades provocadas por posturas forzadas y movimientos repetitivos en el trabajo: enfermedades de las bolsas serosas debidas a la presión, celulitis subcutáneas | | | 5 | 11 | | 12 | 2 | | | | | | | | | | | 30 |
| D | Enfermedades provocadas por posturas forzadas y movimientos repetitivos en el trabajo: enfermedades por fatiga e inflamación de las vainas tendinosas, de tejidos peritendinosos e inserciones musculares y tendinosas | 13 | 2 | 11 | 370 | 5 | 151 | 83 | 5 | 13 | 2 | 32 | 11 | 1 | 4 | 7 | | | 710 |
| E | Enfermedades provocadas por posturas forzadas y movimientos repetitivos en el trabajo: arrancamiento por fatiga de las apófisis espinosa | | | | 23 | | 7 | 2 | | | | 1 | 1 | 1 | | | | | 35 |
| F | Hidrocarburos aromáticos policíclicos (PAH), productos de destilación del carbón: hollín, alquitrán, betún, brea, antraceno, aceites minerales, parafina bruta y a los compuestos, productos, residuos de estas sustancias y a otros factores carcinógenos. | 1 | 1 | 1 | 40 | 1 | 13 | 8 | | | 1 | 6 | 3 | | 1 | 1 | | | 77 |
| G | Enfermedades provocadas por posturas forzadas y movimientos repetitivos en el trabajo: lesiones del menisco por mecanismos de arrancamiento y compresión asociadas, dando lugar a fisuras o roturas completas | | | | 3 | | 2 | | | | | | | | | | | | 5 |
| H | Enfermedades provocadas por compresión o descompresión atmosférica | | | | | | | | | 1 | | | | | | | | | 1 |
| I | Enfermedades provocadas por radiaciones ionizantes | | | | 2 | | | | | | | | | | | | | | 2 |
| J | Enfermedades oftalmológicas a consecuencia de exposiciones a radiaciones ultravioletas | | | | | | | | | | | | | | | | | | 1 |
| K | Enfermedades provocadas por la energía radiante | | | | 1 | | | | | | | | | | | | | | 1 |
| L | Nódulos de las cuerdas vocales a causa de los esfuerzos sostenidos de la voz por motivos profesionales | | | | | | | | | 1 | | | | | | | | | 1 |
| M | Nistagmus de los mineros | | | | | | | | | | | | | | | | | | |
| TOTAL GRUPO 2 | | 14 | 3 | 17 | 458 | 6 | 187 | 95 | 5 | 15 | 3 | 39 | 15 | 2 | 6 | 8 | | | 873 |

3. Enfermedades Profesionales causadas por agentes biológicos

| | | | | | | | | | | | | | | | | | | | |
|----------------------|---|--|--|--|----------|--|--|--|--|--|--|--|--|--|--|----------|--|--|----------|
| A | Enfermedades infecciosas causadas por el trabajo de las personas que se ocupan de la prevención, asistencia médica y actividades en las que se ha probado un riesgo de infección (excluidos aquellos microorganismos incluidos en el grupo 1 del R.D. 664/1997, de 12 de mayo regulador de la protección de los trabajadores contra los riesgos relacionados con la exposición a agentes biológicos durante el trabajo) | | | | | | | | | | | | | | | 1 | | | 1 |
| B | Enfermedades infecciosas o parasitarias transmitidas al hombre por los animales o por sus productos y cadáveres | | | | 2 | | | | | | | | | | | 1 | | | 2 |
| C | Paludismo, amebiasis, tripanosomiasis, dengue, fiebre amarilla, fiebre papataci, fiebre recurrente, peste, leishmaniosis, pian, tífus exantemático, borrelias y otras rickettsiosis | | | | | | | | | | | | | | | | | | 1 |
| D | Enfermedades infecciosas y parasitarias no contempladas en otros apartados: micosis, legionella y helmintiasis | | | | 1 | | | | | | | | | | | | | | 1 |
| TOTAL GRUPO 3 | | | | | 3 | | | | | | | | | | | 1 | | | 4 |

SISTEMA DE LA SEGURIDAD SOCIAL

ENFERMEDADES PROFESIONALES

CEPROSS-5. NÚMERO DE PARTES COMUNICADOS CON BAJA DISTRIBUIDOS POR CÓDIGO DE ENFERMEDAD PROFESIONAL Y CNAE (nivel de agrupación letra)

ENERO-FEBRERO 2007

HOMBRES (y 2)

| Grupo | Agente | Agricultura ganadería, caza y selvíc. | Pesca | Industrias extractivas | Industria manuf. | Produc.y distrib.de energía eléctrica, gas y agua | Construc. | Comercio: repar.de vehiculos y art.pers.y uso doméstico | Hostelería | Transporte almacén. y comunic. | Intermed. financiera | Act. inmov.y de alquiler; serv. empresariales | Adción. pública, defensa y seguridad social obligatoria | Educación | Act. sanitarias veterinarias, sevicio social | Otras act. sociales y de serv. prestados a la comunidad | Act. de los hogares | Org. Extraterritoriales | TOTAL |
|--|---|---------------------------------------|----------|------------------------|------------------|---|------------|---|------------|--------------------------------|----------------------|---|---|-----------|--|---|---------------------|-------------------------|--------------|
| | | A | B | C | D | E | F | G | H | I | J | K | L | M | N | O | P | Q | |
| 4. Enfermedades Profesionales causadas por inhalación de sustancias y agentes no comprendidas en otros apartados | | | | | | | | | | | | | | | | | | | |
| | A Polvo de sílice libre | | | 4 | 3 | | 1 | | | | | | | | | | | | 8 |
| | B Polvo de carbón | | | | | | | | | | | | | | | | | | |
| | C Polvos de amianto (asbesto) | | | | | | | | | | | | | | | | | | |
| | D Otros polvos de minerales (talco, caolín, tierra de batán, bentonita, sepiolita, mica, otros silicatos naturales) | | | | 1 | | | | | | | | | | | | | | 1 |
| | E Metales sinterizados, compuestos de carburos metálicos de alto punto de fusión y metales de ligazón de bajo punto de fusión | | | | | | | | | | | | | | | | | | |
| | F Escorias de Thomas | | | | | | | | | | | | | | | | | | |
| | G Neumoconiosis por polvo de aluminio | | | | | | | | | | | | | | | | | | |
| | H Sustancias de alto peso molecular (sustancias de origen vegetal, animal, microorganismos, y sustancias enzimáticas de origen vegetal, animal y/o de microorganismos) | | | | 7 | | 1 | 2 | | | | | | | | 5 | | | 15 |
| | I Sustancias de bajo peso molecular (metales y sus sales, polvos de maderas, productos farmacéuticos, sustancias químico plásticas, aditivos, etc.) | | | | 8 | | 1 | 2 | | | | | 1 | | | | | | 12 |
| | J Antimonio y derivados | | | | | | | | | | | | | | | | | | |
| | K Berilio (glucinio) y sus compuestos | | | | | | | | | | | | | | | | | | |
| | TOTAL GRUPO 4 | | | 4 | 19 | | 3 | 4 | | | | | 1 | | | 5 | | | 36 |
| 5. Enfermedades Profesionales de la piel causadas por sustancias y agentes no comprendidos en alguno de los otros apartados | | | | | | | | | | | | | | | | | | | |
| | A Sustancias de bajo peso molecular por debajo de los 1000 daltons (metales y sus sales, polvos de maderas, productos farmacéuticos, sustancias químico plásticas, aditivos, disolventes, conservantes, catalizadores, perfumes, adhesivos, acrilatos, resinas de | | | | 25 | | 7 | 6 | | | | 5 | | | | | | | 43 |
| | B Agentes y sustancias de alto peso molecular, por encima de los 1000 daltons, (sustancias de origen vegetal, animal, microorganismos, y sustancias enzimáticas de origen vegetal, animal y/o de microorganismos) | | | 1 | 4 | | 4 | 1 | 1 | 1 | | 1 | 1 | | 1 | | | | 15 |
| | C Sustancias fotosensibilizantes exógenas | | | | | | | | | | | | 1 | | | | | | 1 |
| | D Agentes infecciosos | | | | 1 | | | | | 1 | | | | | | | | | 2 |
| | TOTAL GRUPO 5 | | | 1 | 30 | | 11 | 7 | 2 | 1 | | 6 | 2 | | 1 | | | | 61 |
| 6. Enfermedades profesionales causadas por agentes carcinógenos | | | | | | | | | | | | | | | | | | | |
| | A Amianto: | | | | | | | | | | | | | | | | | | |
| | B Aminas aromáticas | | | | | | | | | | | | | | | | | | |
| | C Arsénico y sus compuestos | | | | | | | | | | | | | | | | | | |
| | D Benceno | | | | | | | | | | | | | | | | | | |
| | E Berilio | | | | | | | | | | | | | | | | | | |
| | F Bis-(cloro-metil) éter | | | | | | | | | | | | | | | | | | |
| | G Cadmio | | | | | | | | | | | | | | | | | | |
| | H Cloruro de vinilo monómero | | | | | | | | | | | | | | | | | | |
| | I Cromo VI y compuestos de cromo VI | | | | | | | | | | | | | | | | | | |
| | J Hidrocarburos aromáticos policíclicos (PAH), productos de destilación del carbón: hollín, alquitrán, betún, brea, antraceno, aceites minerales, parafina bruta y a los compuestos, productos, residuos de estas sustancias y a otros factores carcinógenos. | | | | | | | | | | | | | | | | | | |
| | K Níquel y compuestos de níquel | | | | | | | | | | | | | | | | | | |
| | L Polvo de madera dura | | | | | | | | | | | | | | | | | | |
| | M Radón | | | | | | | | | | | | | | | | | | |
| | N Radiación ionizante | | | | | | | | | | | | | | | | | | |
| | O Aminas (primarias, secundarias, terciarias, heterocíclicas) e hidracinas aromáticas y sus derivados halógenos, fenólicos, nitrosados, nitrados y sulfonados | | | | | | | | | | | | | | | | | | |
| | P Nitrobenzeno | | | | | | | | | | | | | | | | | | |
| | Q Ácido cianhídrico, cianuros , compuestos de cianógeno y acrilonitrilos | | | | | | | | | | | | | | | | | | |
| | TOTAL GRUPO 6 | | | | | | | | | | | | | | | | | | |
| | TOTAL | 14 | 3 | 22 | 531 | 6 | 212 | 113 | 7 | 16 | 3 | 49 | 18 | 4 | 8 | 13 | | | 1.019 |

**SISTEMA DE LA SEGURIDAD SOCIAL
ENFERMEDADES PROFESIONALES**

CEPROSS-6. NÚMERO DE PARTES COMUNICADOS DISTRIBUIDOS POR CNO-94 (nivel de desagregación a 2 dígitos)

ENERO-FEBRERO 2007

| CLASIFICACION NACIONAL DE OCUPACIONES | HOMBRES | | | MUJERES | | | TOTALES | | |
|---|--------------|------------|--------------|------------|------------|------------|--------------|------------|--------------|
| | Con baja | Sin baja | Total | Con baja | Sin baja | Total | Con baja | Sin baja | Total |
| 00 Fuerzas armadas | | | | | | | | | |
| 10 organizaciones de interés | | | | | | | | | |
| 11 Dirección de empresas de 10 ó más asalariados | | | | 1 | | 1 | 1 | | 1 |
| 12 Gerencia de empresas de comercio con menos de 10 asalariados | | | | | | | | | |
| 13 Gerencia de empresas de hostelería y restauración con menos de 10 asalariados | | | | | | | | | |
| 14 Gerencia de otras empresas con menos de 10 asalariados | | | | | | | | | |
| 15 Gerencia de empresas de comercio sin asalariados | | | | 1 | | 1 | 1 | | 1 |
| 16 Gerencia de empresas de hostelería sin asalariados | | | | | | | | | |
| 17 Gerencia de otras empresas sin asalariados | | | | | | | | | |
| 20 Profesiones asociadas a titulaciones de 2º y 3er ciclo universitario en ciencias físicas, químicas, matemáticas e ingeniería | | 1 | 1 | | | | | 1 | 1 |
| 21 Profesiones asociadas a titulaciones de 2º y 3er ciclo universitario en ciencias naturales y sanidad | | 2 | 2 | 7 | 1 | 8 | 7 | 3 | 10 |
| 22 Profesiones asociadas a titulaciones de 2º y 3er ciclo universitario en la enseñanza | | | | 3 | 2 | 5 | 3 | 2 | 5 |
| 23 Profesionales del derecho | | | | | | | | | |
| 24 Profesionales en organizaciones de empresas, profesionales en las ciencias sociales y humanas asociadas a titulaciones de 2º y 3er ciclo universitario | | | | | | | | | |
| 25 Escritores, artistas y otras profesiones asociadas a | 1 | | 1 | 1 | 1 | 2 | 2 | 1 | 3 |
| 26 Profesiones asociadas a una titulación de 1er ciclo universitario en ciencias físicas, químicas, matemáticas, ingeniería y asimilados | 4 | 2 | 6 | 1 | | 1 | 5 | 2 | 7 |
| 27 Profesiones asociadas a una titulación de 1er ciclo universitario en ciencias naturales y sanidad, excepto ópticos, fisioterapeutas y asimilados | 1 | 1 | 2 | 9 | 2 | 11 | 10 | 3 | 13 |
| 28 Profesiones asociadas a una titulación de 1er ciclo universitario en la enseñanza | | | | 2 | 2 | 4 | 2 | 2 | 4 |
| 29 Otras profesiones asociadas a una titulación de 1er ciclo universitaria | 1 | 1 | 2 | | 1 | 1 | 1 | 2 | 3 |
| 30 Técnicos de las ciencias físicas, químicas e ingenierías | 5 | 7 | 12 | 2 | 2 | 4 | 7 | 9 | 16 |
| 31 Técnicos de las ciencias naturales y de la sanidad | 2 | | 2 | 5 | 3 | 8 | 7 | 3 | 10 |
| 32 | | | | | | | | | |
| Técnicos en educación infantil, instructores de vuelo, navegación y conducción de vehículos | | | | | | | | | |
| 33 Profesionales de apoyo en operaciones financieras y comerciales | 1 | | 1 | | | | 1 | | 1 |
| 34 Profesionales de apoyo a la gestión administrativa | | | | 3 | 3 | 6 | 3 | 3 | 6 |
| 35 Otros técnicos y profesionales de apoyo | 1 | 1 | 2 | 3 | | 3 | 4 | 1 | 5 |
| 40 Empleados en servicios contables, financieros, y de servicios de apoyo a la producción y al transporte | 2 | | 2 | 2 | 3 | 5 | 4 | 3 | 7 |
| 41 Empleados de bibliotecas, servicios de correos y asimilados | | | | 2 | | 2 | 2 | | 2 |
| 42 Operadores de máquinas de oficina | | | | | | | | | |
| 43 Auxiliares administrativos sin tareas de atención al público no clasificados anteriormente | 2 | | 2 | 8 | 5 | 13 | 10 | 5 | 15 |
| 44 Auxiliares administrativos con tareas de atención al público no clasificados anteriormente | | | | 3 | 6 | 9 | 3 | 6 | 9 |
| 45 | | | | | | | | | |
| Empleados de trato directo con el público en agencias de viajes, recepcionistas y telefonistas | 2 | | 2 | 5 | 2 | 7 | 7 | 2 | 9 |
| 46 Cajeros, taquilleros y otros empleados asimilados en trato directo con el público | 1 | | 1 | 2 | 3 | 5 | 3 | 3 | 6 |
| 50 Trabajadores de los servicios de restauración | 11 | 4 | 15 | 30 | 16 | 46 | 41 | 20 | 61 |
| 51 Trabajadores de los servicios personales | 8 | 1 | 9 | 44 | 22 | 66 | 52 | 23 | 75 |
| 52 Trabajadores de servicios de protección y seguridad | 1 | | 1 | | | | 1 | | 1 |
| 53 Dependientes de comercio y asimilados | 19 | 9 | 28 | 55 | 31 | 86 | 74 | 40 | 114 |
| 60 Trabajadores cualificados en actividades agrícolas | 9 | 5 | 14 | 3 | | 3 | 12 | 5 | 17 |
| 61 Trabajadores cualificados en actividades ganaderas | 5 | | 5 | | | | 5 | | 5 |
| 62 Trabajadores cualificados en otras actividades agrarias | | | | | 1 | 1 | | 1 | 1 |
| 63 Pescadores y trabajadores cualificados en actividades piscícolas | 4 | 1 | 5 | 1 | | 1 | 5 | 1 | 6 |
| 70 Encargados de obra y otros encargados en la construcción | 8 | 2 | 10 | | | | 8 | 2 | 10 |
| 71 Trabajadores en obras estructurales de construcción y asimilados | 104 | 37 | 141 | 4 | 2 | 6 | 108 | 39 | 147 |
| 72 Trabajadores de acabado de construcciones y asimilados; pintores y otros asimilados | 57 | 21 | 78 | 5 | 2 | 7 | 62 | 23 | 85 |
| 73 Encargados en la metalurgia y jefes de talleres mecánicos | 8 | 1 | 9 | | | | 8 | 1 | 9 |
| 74 Trabajadores de las industrias extractivas | 27 | 6 | 33 | 1 | 2 | 3 | 28 | 8 | 36 |
| 75 Soldadores, chapistas, montadores de estructuras metálicas, herreros, elaboradores de herramientas y asimilados | 116 | 43 | 159 | 20 | 3 | 23 | 136 | 46 | 182 |
| 76 Mecánicos y ajustadores de maquinaria y equipos eléctricos y electrónicos | 52 | 29 | 81 | 7 | 1 | 8 | 59 | 30 | 89 |
| 77 Mecánicos de precisión en metales, trabajadores de artes gráficas, ceramistas, vidrieros y artesanos de la madera, textil y del cuero | 18 | 13 | 31 | 8 | 1 | 9 | 26 | 14 | 40 |
| 78 Trabajadores de la industria de la alimentación, bebidas y tabaco | 79 | 12 | 91 | 66 | 20 | 86 | 145 | 32 | 177 |
| 79 piel, cuero, calzado y asimilados | 28 | 8 | 36 | 35 | 7 | 42 | 63 | 15 | 78 |
| 80 Jefes de equipo y encargados en instalaciones industriales fijas | | 2 | 2 | 3 | | 3 | 3 | 2 | 5 |
| 81 Operadores de instalaciones industriales fijas y asimilados | 34 | 12 | 46 | 25 | 4 | 29 | 59 | 16 | 75 |
| 82 Encargado de operadores de máquinas fijas | 7 | 5 | 12 | 1 | | 1 | 8 | 5 | 13 |
| 83 Operadores de máquinas fijas | 78 | 28 | 106 | 63 | 26 | 89 | 141 | 54 | 195 |
| 84 Montadores y ensambladores | 52 | 18 | 70 | 24 | 5 | 29 | 76 | 23 | 99 |
| 85 Maquinista de locomotora, operador de maquinaria agrícola y de equipos pesados móviles, y marineros | 8 | 4 | 12 | 1 | | 1 | 9 | 4 | 13 |
| 86 Conductores de vehículos para el transporte urbano o por carretera | 18 | 4 | 22 | 4 | 4 | 8 | 22 | 4 | 26 |
| 90 Trabajadores no cualificados en el comercio | 3 | | 3 | 3 | | 3 | 6 | | 6 |
| 91 Empleados domésticos y otro personal de limpieza de interior de edificios | 12 | 7 | 19 | 93 | 37 | 130 | 105 | 44 | 149 |
| 92 Conserje de edificios, limpiacristales y vigilantes | 1 | | 1 | 1 | | 1 | 2 | | 2 |
| 93 Otros trabajadores no cualificados en otros servicios | 5 | 2 | 7 | 3 | 3 | 6 | 8 | 5 | 13 |
| 94 Peones agropecuarios y de la pesca | 9 | 1 | 10 | 10 | 1 | 11 | 19 | 2 | 21 |
| 95 Peones de la minería | | 1 | 1 | | | | | 1 | 1 |
| 96 Peones de la construcción | 53 | 13 | 66 | | | | 53 | 13 | 66 |
| 97 Peones de las industrias manufactureras | 89 | 26 | 115 | 101 | 23 | 124 | 190 | 49 | 239 |
| 98 Peones del transporte y descargadores | 15 | 9 | 24 | 5 | | 5 | 20 | 9 | 29 |
| Pendiente de clasificar | 58 | 26 | 84 | 51 | 25 | 76 | 109 | 51 | 160 |
| TOTAL | 1.019 | 365 | 1.384 | 727 | 268 | 995 | 1.746 | 633 | 2.379 |

4. FUENTES Y NOTAS EXPLICATIVAS

A. Descripción de la información estadística

Los datos que presenta esta publicación estadística de Enfermedades Profesionales corresponden a las comunicaciones efectuadas, dentro de los períodos de referencia, de las enfermedades profesionales ocurridas a los trabajadores afiliados que se encuentran cubiertos por contingencias profesionales en los distintos Regímenes de la Seguridad Social como son: Régimen General, Régimen Especial para la Minería del Carbón, Régimen Especial Agrario, Régimen Especial del Mar, y desde enero de 2004, los trabajadores del Régimen Especial de Autónomos que han optado por la cobertura específica de contingencias laborales.

B. Normativa vigente

Las principales disposiciones legales vigentes relativas a la comunicación de enfermedades profesionales son las siguientes:

- El Real Decreto 1299/2006, de 10 de noviembre, por el que se aprueba el cuadro de enfermedades profesionales en el sistema de la Seguridad Social y establecen los criterios para su notificación y registro.
- Orden TAS 1/2007, de 2 de enero, por la que se establece el modelo de parte profesional, se dictan normas para su elaboración y transmisión y se crea el correspondiente fichero de datos personales.

C. Fuentes de información

La información que aportan los cuadros estadísticos procede de los datos recabados a través de la aplicación informática CEPROSS (Comunicación de enfermedades profesionales, Seguridad Social), aprobada por la Orden TAS 1/2007, que se configura como el conjunto de medios que permiten su transmisión por vía electrónica y la creación del correspondiente fichero de datos personales. La Dirección General de Ordenación de la Seguridad Social es la responsable de la administración del aplicativo CEPROSS.

La obligación de llevar a cabo la comunicación de la enfermedad profesional en el ámbito de la Seguridad Social la tiene la entidad gestora o mutua de accidentes de trabajo y enfermedades profesionales de la Seguridad Social que asume las contingencias profesionales.

El circuito de comunicación comienza cuando los facultativos del Sistema Nacional de Salud, o en su caso los del servicio de prevención, detectan la existencia de una enfermedad profesional y la comunican a la entidad gestora o a la entidad colaboradora que asume el riesgo de contingencias profesionales a través del organismo competente autonómico; es entonces, cuando las entidades gestoras y las mutuas de accidente de trabajo y enfermedades profesionales proceden, dentro de los plazos establecidos, a dar de alta la comunicación.

Una innovación destacable es que la aplicación CEPROSS incorpora los datos de los ficheros administrativos de la Seguridad Social de manera que sólo se

demanda la grabación de aquellos campos que suponen una ampliación de la información que no se encuentra disponible en las bases de datos de Seguridad Social. Este avance supone el incremento del nivel de fiabilidad y de utilidad de la información acumulada y sin duda redundará, a posteriori, en una mejora en la función de análisis.

D. Descripción de las variables

- **Distribuciones:** que corresponden a la variable número de partes de enfermedad profesional comunicados en el mes.
- **Baja:** si el trabajador ha sido dado de baja médica laboral.
- **Sin baja:** si el trabajador no ha sido dado de baja médica laboral.
- **Código de enfermedad profesional:** según RD 1299/2006, para un nivel de desagregación de grupo y agente.
- **CNAE 93 Rev.1 (Clasificación Nacional de Actividades):** con nivel de agrupación de letra según se muestra a continuación.

| Código | Título | Agrupación |
|--------|---|------------|
| A | Agricultura, ganadería, caza y selvicultura | 01-02 |
| B | Pesca | 05 |
| C | Industrias extractivas | 10 a 14 |
| D | Industria manufacturera | 15 a 37 |
| E | Producción y distribución de energía eléctrica, gas y agua | 40-41 |
| F | Construcción | 45 |
| G | Comercio; reparación de vehículos de motor, motocicletas y ciclomotores y artículos personales y de uso doméstico | 50 a 52 |
| H | Hostelería | 55 |
| I | Transporte, almacenamiento y comunicaciones | 60 a 64 |
| J | Intermediación financiera | 65 a 67 |
| K | Actividades inmobiliarias y de alquiler; servicios empresariales | 70 a 74 |
| L | Administración pública, defensa y seguridad social obligatoria | 75 |
| M | Educación | 80 |
| N | Actividades sanitarias y veterinarias, servicio social | 85 |
| O | Otras actividades sociales y de servicios prestados a la comunidad; servicios personales | 90 a 93 |
| P | Actividades de los hogares | 95 |
| Q | Organismos extraterritoriales | 99 |

- **CNO (Clasificación Nacional de Ocupaciones):** con nivel de desagregación de 2 dígitos.