

SINIESTRALIDAD LABORAL

Los datos de siniestralidad laboral correspondientes al ejercicio 2005 nuevamente para Fraternidad-Muprespa han sido positivos, en el sentido de que se ha producido una reducción relativa de la misma respecto del año anterior, en un contexto de mayor número de trabajadores protegidos. Se contabilizaron un total de 192.081 accidentes lo que representó un incremento del 2,37 por ciento.



Además, en el segmento más significativo, cual es el de los accidentes con baja laboral, se produjo una disminución del 1,75 por cien, 1.572 bajas menos que en 2004.

El número total de accidentes sin baja fue de 103.901 con un incremento del 6,15 por ciento.

EVOLUCIÓN DE LOS ACCIDENTES CON BAJA

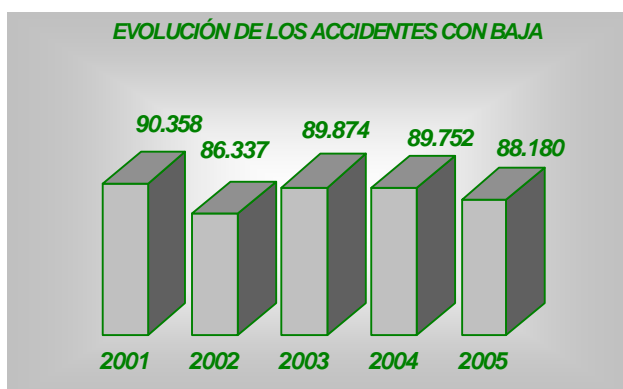

Como se puede observar en el gráfico, la tendencia en los accidentes con baja de Fraternidad-Muprespa, sigue una reducción en los mismos, excepto en 2003, debido al incremento tan elevado que hubo en la población protegida, por lo que no cabe duda de que el desarrollo del Plan General de Actividades Preventivas y las actividades en aumento del Servicio de Prevención, junto con una mayor participación de las empresas, han favorecido a esta importante mejora

en los índices de siniestralidad laboral (número de accidentes por cada 1.000 trabajadores protegidos), según la siguiente tabla:



INFORME ANUAL 2005

ACCIDENTES CON BAJA, POR GRADO

Del total de los accidentes con baja por gravedad de la lesión, los leves representan el 98,81 %, los graves el 1,03 % y las muertes el 0,16 %, sobre el total de los accidentes.

En cuanto a la variación porcentual de un año sobre otro, en los accidentes considerados leves, se ha producido una disminución de -1,55 %, en los graves -16,70 % y en los mortales -10,49%.

BAJAS MÉDICAS SEGÚN GRAVEDAD	2004	2005	% VARIACIÓN S/AÑO ANTERIOR
LEVES	88.500	87.127	-1,55%
GRAVES	1.090	908	-16,70%
MORTALES	162	145	-10,49%

ACCIDENTES CON BAJA, POR ORIGEN

En lo que respecta al desglose de los accidentes por origen (en el centro de trabajo, accidentes "in itinere", accidentes de circulación en el trabajo y las enfermedades profesionales) el siguiente cuadro especifica el número de accidentes y el porcentaje de variación con respecto al año anterior. Como se puede apreciar, el mayor incremento porcentual se produce en los accidentes donde las Mutuas tenemos más dificultades para hacer llegar la prevención, como son los de circulación en el trabajo con un 3,33 por ciento, seguido de los "in itinere", con un 3,71 por ciento. En contra, el centro de trabajo y las enfermedades profesionales han descendido en un 2,39 y 8,81 por ciento, respectivamente.

EVOLUCIÓN DE LOS ACCIDENTES CON BAJA "POR ORIGEN"			
ORIGEN	2004	2005	% VARIACIÓN
CENTRO DE TRABAJO	76.317	74.490	-2,39%
IN ITINERE	7.324	7.596	3,71%
CIRCULACIÓN EN EL TRABAJO	4.294	4.437	3,33%
ENFERMEDADES PROFESIONALES	1.817	1.657	-8,81%

Dentro del total de los accidentes con baja, los acaecidos en el centro de trabajo representan el 84,47 % del total, los de circulación en el trabajo el 5,03 %, los "in itinere" el 8,61 % y las enfermedades profesionales el 1,89 %.

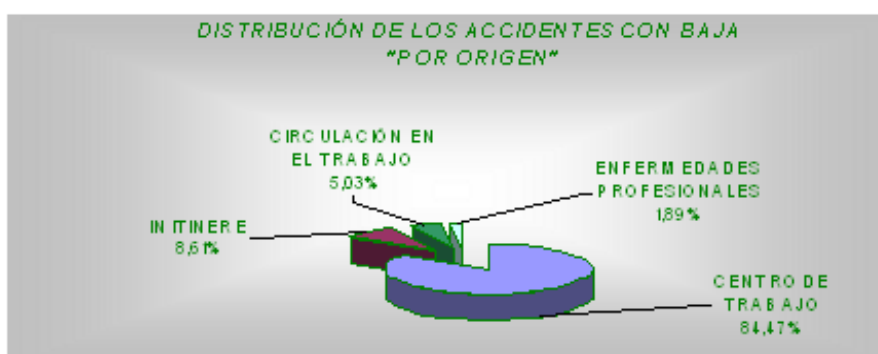

INFORME ANUAL 2005

ÍNDICES DE INCIDENCIA

El índice de incidencia de la siniestralidad laboral, con baja, fue de 65,36 (número de accidentes por cada 1.000 trabajadores protegidos), reflejando en la siguiente tabla la evolución de los mismos, por origen del accidente:

EVOLUCIÓN DE LOS ÍNDICES DE INCIDENCIA "POR ORIGEN" EN FRATERNIDAD-MUPRESA				
ORIGEN	2002	2003	2004	2005
CENTRO DE TRABAJO	63,53	58,96	57,91	55,21
IN ITINERE	5,05	5,10	5,56	5,63
CIRCULACIÓN EN EL TRABAJO	2,78	2,97	3,26	3,29
ENFERMEDADES PROFESIONALES (con baja)	1,61	1,42	1,37	1,23
TOTAL	72,97	68,45	68,10	65,36

En el siguiente cuadro, se puede observar la gran diferencia existente en los índices de incidencia de siniestralidad laboral por sectores de actividad, pasando del 36,50 en la agricultura, ganadería y pesca al 173,26 en la construcción.

ÍNDICE DE INCIDENCIA (por sectores de Actividad)	
ACTIVIDAD	ÍNDICE DE INCIDENCIA
AGRICULTURA, GANADERIA Y PESCA	36,50
INDUSTRIA	97,35
CONSTRUCCIÓN	173,26
SERVICIOS	50,85
MEDIA	65,36

COMPARATIVO DE FRATERNIDAD-MUPRESA CON EL RESTO DEL SISTEMA DE LA SEGURIDAD SOCIAL

Al cierre del 2005, el total de accidentes de trabajo y enfermedades profesionales registrados dentro del Sistema de la Seguridad Social, ascendieron a 1.690.486, de los que causaron baja médica 1.023.953 con un incremento sobre el año anterior de un 4,04 por ciento, frente al -1,75 por ciento de Fraternidad-Muprespa.

Por ser el índice de incidencia el mejor indicador para poder comparar la siniestralidad laboral, en la siguiente tabla se reflejan las variaciones porcentuales producidas en el 2005/2004, destacando la relativa a jornada de trabajo de Fraternidad-Muprespa con una disminución de -4,36%, situándose en 2005 con -2,70 puntos absolutos respecto al Sistema.

ÍNDICE DE INCIDENCIA CON BAJA	TOTAL SISTEMA DE LA SEGURIDAD SOCIAL		FRATERNIDAD MUPRESA	
	2005	Variación % 05/04	2005	Variación % 05/04
ORIGEN				
EN JORNADA DE TRABAJO	61,20	-0,83	58,50	-4,36
" IN ITINERE"	6,22	4,40	5,63	1,26
ENFERMEDADES PROFESIONALES	1,68	3,77	1,23	-10,26
TOTAL A.T. y E.P.	69,10	-0,26	65,36	-4,03

SINIESTRALIDAD LABORAL, POR COMUNIDADES AUTÓNOMAS

Aunque en valores absolutos sean Andalucía y Madrid las C.C.AA. donde se ha producido un mayor número de accidentes con baja laboral (21.204 y 16.288 respectivamente) no son precisamente las Comunidades con mayor índice de incidencia en la siniestralidad laboral, sobre todo, Madrid, dónde en 2005 se produjeron 43,38 accidentes, en jornada de trabajo, por cada 1.000 trabajadores protegidos, frente a los 54,03 que se produjeron en la misma Comunidad en el total del Sistema de la Seguridad Social.

En cuanto a la variación porcentual de un año sobre otro en los accidentes con baja de Fraternidad-Muprespa, Cantabria es la Comunidad con mayor descenso (-15,85 %), seguida de Baleares con un -11,92 y Canarias con un -11,64 %.

COMUNIDAD AUTÓNOMA	COMPARATIVO ACCIDENTES CON BAJA LABORAL			
	2004	2005	% VARIACIÓN	Índice de Incidencia 2005
ANDALUCÍA	21.710	21.204	-2,33%	71,09
ARAGÓN	999	1.076	7,71%	49,85
ASTURIAS	1.047	1.126	7,55%	54,15
BALEARES	1.594	1.404	-11,92%	62,66
CANARIAS	2.706	2.391	-11,64%	66,32
CANTABRIA	1.035	871	-15,85%	59,27
CASTILLA LA MANCHA	7.384	8.541	15,67%	99,34
CASTILLA-LEÓN	5.370	5.175	-3,63%	65,42
CATALUÑA	6.749	6.296	-6,71%	60,55
EXTREMADURA	1.916	1.840	-3,97%	59,27
GALICIA	5.578	5.469	-1,95%	66,38
LA RIOJA	474	510	7,59%	53,06
MADRID	17.428	16.288	-6,54%	49,63
MURCIA	2.347	2.388	1,75%	65,36
NAVARRA	1.107	1.139	2,89%	73,48
PAIS VASCO	6.120	6.261	2,30%	88,06
VALENCIANA	6.188	6.201	0,21%	67,49
TOTAL NACIONAL	89.752	88.180	-1,75%	65,36

ACCIDENTES CON BAJA POR C.C.A.A. (2005)

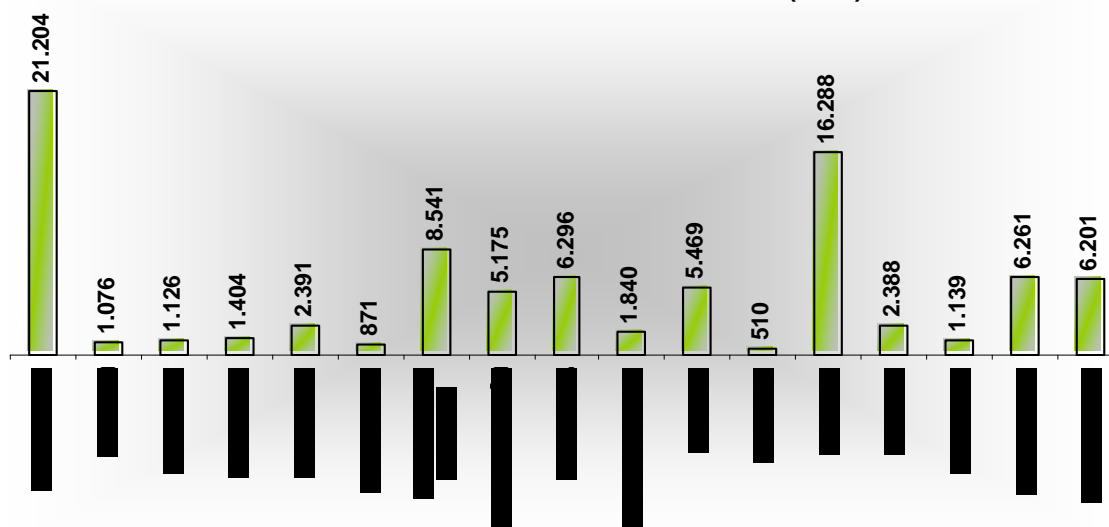

SINIESTRALIDAD LABORAL, POR SECTORES DE ACTIVIDAD

Del total de los accidentes con baja, es en el sector de Servicios donde se ha producido un mayor número de accidente (42.556), representando un 48,26 % sobre el total. Le sigue el sector de la Construcción con 23.131 accidentes (26,23%), Industria con 17.602 accidentes (19,96%) y Primario (Agricultura y Pesca) con 4.891 accidentes (5,55 %).

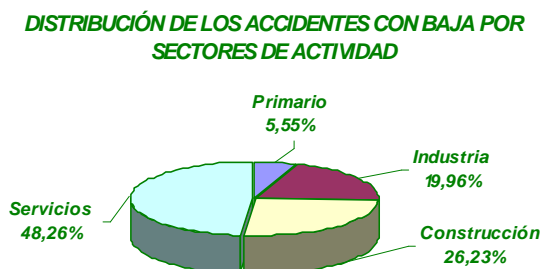

En cuanto a la evolución de los accidentes con baja por sectores de actividad, no varía sustancialmente un año sobre otro, no obstante, destaca el descenso en agricultura y el incremento en construcción.

ACCIDENTES CON BAJA POR SECTORES DE ACTIVIDAD			
	2004	2005	% Var.
Primario	5.228	4.891	-6,45%
Agricultura	5.131	4.778	-6,88%
Pesca	97	113	16,49%
Industria	17.618	17.602	-0,09%
Agua, gas, electricidad	66	49	-25,76%
Alimentación, bebida, tabaco	3.396	3.247	-4,39%
Caucho	572	604	5,59%
Corcho y Madera	956	937	-1,99%
Fab. Maquinaria	1.833	1.753	-4,36%
Fab. Material Transporte	1.453	1.596	9,84%
Fab y Prod. del metal	623	643	3,21%
Industria	442	415	-6,11%
Metal	4.576	4.543	-0,72%
Papel	843	881	4,51%
Química	675	686	1,63%
Textil, cuero	731	699	-4,38%
Vidrio	1.452	1.549	6,68%
Construcción	22.165	23.131	4,36%
Servicios	44.741	42.556	-4,88%
Total	89.752	88.180	-1,75%

PRESTACIONES ECONÓMICAS

CONTINGENCIAS PROFESIONALES

Los costes de la siniestralidad laboral derivada de accidentes de trabajo y enfermedades profesionales ascendieron a 251.930.372 euros, con un incremento sobre el ejercicio anterior del 5,35 por ciento.

DISTRIBUCIÓN DE LOS COSTES

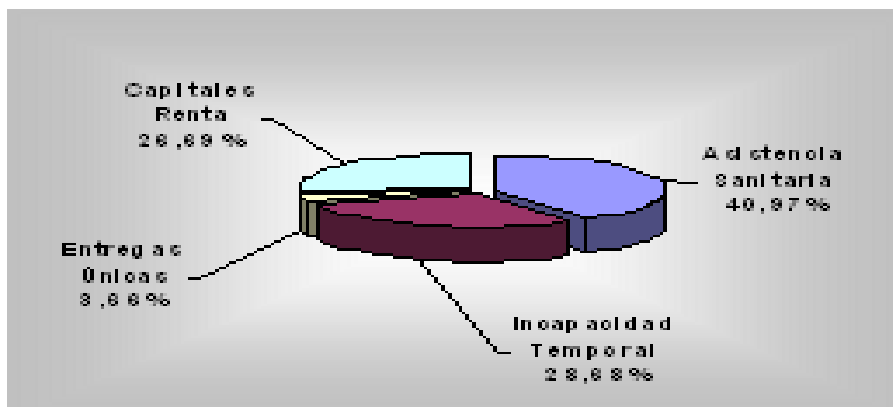

De las prestaciones económicas directas, la asistencia sanitaria ascendió a 103.222.948 euros, lo que representa el 40,97 por ciento del total de estas prestaciones.

El coste por Incapacidad Temporal mejoró respecto al año anterior y se elevó a 72.250.878 euros, con un incremento del 2,26 por ciento, porcentaje inferior al de los trabajadores protegidos.

El importe de la prestación de Incapacidad Temporal sobre el total de cuotas devengadas, representa un 12,15 por ciento frente al 12,76 del año anterior.

Las indemnizaciones y entregas únicas ascendieron a 9.210.827 euros, con un incremento del 8,34 por ciento.

El importe correspondiente a los Capitales Renta alcanzó la cifra de 67.245.719 euros frente a los 67.480.421 euros del año anterior, lo que representa una variación porcentual del -0,35 por ciento.

DISTRIBUCIÓN DE LOS CAPITALS RENTA 2005

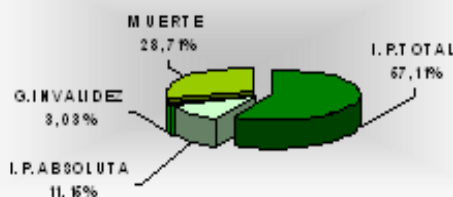

Fraternidad-Muprespa durante el 2005 aportó a los Servicios Comunes de la Seguridad Social 134.000.498 euros, cantidad que se aporta por imperativo legal y depende directamente del importe de las cuotas recaudadas.

La cuantía destinada a reaseguro y exceso de pérdidas se situó en 81.276.938 euros, con un aumento sobre el ejercicio anterior del 7,59 por ciento.